

Généa-89 (Yonne)

ISSN 0184-1998

N° 136 octobre, novembre, décembre 2012 – 8 €

Dans ce numéro

Coup de foudre

Décès de l'hôpital Beaujon



Photo : Église de Quarré-les-Tombes
Cliché R. T.

Revue

DE LA SOCIÉTÉ
GENÉALOGIQUE.
DE L'YONNE

Supplément de la revue bourguignonne
« Nos Ancêtres et Nous »

Editorial

L'éditorial du numéro 135 a été lu et médité comme vous le verrez en consultant le courrier des lecteurs qu'il a suscité (pp. 85 et 86) et son volume inhabituel. La réflexion sur l'avenir de la Société généalogique de l'Yonne est donc bien engagée et se poursuivra d'abord à Sens, le 1^{er} décembre 2012, puis lors de l'assemblée générale, le 16 mars 2013, à Auxerre où nous pourrions définir des orientations et prendre des décisions. Ainsi éclairés, les membres de l'équipe dirigeante sauront quel cap suivre.

Dans le prochain numéro de *Généa-89*, Pierre Le Clercq proposera une synthèse de ces réflexions sur l'avenir numérique de la S.G.Y., ce qui ne manquera pas de relancer le débat, si tant est qu'il s'essouffle.

Les mutations qui se profilent ne dessinent pas encore une claire image de l'avenir. Les réflexions des membres du Conseil d'administration de l'Association convergent vers un fonctionnement qui exploite les possibilités :

- de l'Internet pour alléger et assouplir la gestion quotidienne d'une part et mettre en ligne les recherches ambitieuses,
- de la numérisation pour faciliter l'accès aux documents, surtout les plus anciens.

Les changements qui s'annoncent ne doivent laisser personne le long de la route et nous veillerons à ne pas négliger les adhérents qui restent attachés à des modes de communication traditionnels. Nous mêmes, sommes convaincus que les publications sur papier ont encore un bel devant elles et nous chercherons toujours le moyen de publier sur papier l'essentiel des travaux de nos adhérents.

Le Président
R. Timon

Société Généalogique de l'Yonne

27/4 place Corot

89000 – AUXERRE

☎ 03.86.46.90.60 (répondeur et fax)

<http://www.sgyonne.org>

Encartés dans ce bulletin, vous trouverez le **reçu** correspondant à votre cotisation 2012, votre **carte** d'adhérent pour 2013 (que nous vous adressons préventivement sans attendre votre bulletin de réinscription, ce qui nous économise un courrier), la **convocation** à l'Assemblée générale de mars 2013, la **présentation** de la S.G.Y. pour l'année 2013 ; il n'y aura pas cette année de fiches de *l'Encyclopédie généalogique de l'Yonne* : elles seront remplacées par le Cahier généalogique XIX qui a pris un peu de retard et devrait être distribué au cours du premier semestre 2013.

Vos représentants : Président : Robert Timon – Vice-présidents : Pierre Le Clercq, Corinne Knockaert (relations avec les cercles limitrophes), Jacqueline Hahne (relations avec l'UGB).

Secrétaire général : Jean-Michel Bellanger. Secrétaire générale adjointe : Dominique Baillet.

Trésoriers : Jean-Robert Blot (antenne *tonnerroise*), Françoise Botte (trésorière adjointe).

Conseillers : Ginette Bougault, Elisabeth Decuyper, Michel Denis, Coralie Desvaux, Claude Laforest, Sylvie Lajon (tables de mariages et antenne *sénonaise*), Jean Paoletta (antenne *Chemins de Saint-Edme*), Marc Pautet (antenne de *Quarré-les-Tombes et Avallon*), Jacques Poussard (antenne *entre Yonne et Cure*), Roland Rouaud, Roger Vico (antenne *Entre-Tholon-et-Armançon*).

En couverture : **église paroissiale Saint-Georges, de Quarré-les-Tombes**

Longueur 33 mètres, largeur des nefs, 14,70 m, hauteur de la voûte 10 m. Façade de granit de moyen appareil, porte d'ordre toscan. Fronton sculpté. Tour carrée en moellons sur la nef.

COUP DE FOUDRE À CERISIERS

par Pierre Le Clercq

Le 22 novembre 1740, en l'église Saint-Jean-Baptiste à Cerisiers, un tailleur nommé Louis Saulé, fils de Louis Saulé et de Marie Semaine, a épousé une certaine Marie Anne Poisson, fille de Gilbert Poisson et de Jeanne Hervé. On ne sait si cette union avait été scellée à la suite d'un coup de foudre réciproque, car à l'époque les mariages étaient encore arrangés par les parents des conjoints. On est sûr et certain, toutefois, qu'une quinzaine d'années après ses épousailles la mariée a fini par être la victime d'un malheureux coup de foudre en dehors des liens du mariage, comme le montre le document suivant trouvé aux Archives départementales de l'Yonne :

« Le 4 septembre 1756 ont été inhumés dans le cimetière de cette paroisse par moi, curé soussigné, Marie Anne Poisson, épouse de Louis Saulé, tailleur, son fils Gilbert, âgé de huit ans, et un autre fils dont elle était enceinte, qui a reçu le baptême après l'opération césarienne, au rapport de messieurs Balthazar Bel et Jean Poisson, maîtres de chirurgie, ladite femme à Saulé ayant été tuée par le tonnerre sous un noyer sur le chemin de Méglières avec son dit fils Gilbert, en présence de son mari et de Louis Saulé, son fils aîné, qui en ont été blessés, l'inhumation faite en présence dudit mari, de messieurs Poisson, ses parents, et de Michel Sautumier, son beau-frère, qui ont signé » [AD Yonne, microfilm 5 Mi 195].

Le pauvre Marie Anne Poisson a donc eu un coup de foudre mortel alors qu'elle empruntait, avec son mari et ses deux fils, le chemin reliant le bourg de Cerisiers au hameau de Méglières, situé à l'entrée de la paroisse voisine de Vaudeurs. Dès le 31 janvier 1757, son conjoint rescapé s'est remarié en l'église paroissiale de Vaudeurs avec une jeune femme nommée Catherine Luxembourg, fille de Jean

Luxembourg et d'Anne Lespine. Le 10 octobre 1774, en l'église paroissiale d'Arces, il s'est ensuite marié en troisièmes et dernières noces avec une certaine Madeleine Gâteau, veuve de François Soudais. L'ancien conjoint de Marie Anne Poisson a-t-il eu un coup de foudre pour ses deux nouvelles épouses ? Ses deux nouveaux actes de mariage, en tout cas, ne disent aucun mot de l'intensité de ses émois les plus intimes.

L'acte d'inhumation retranscrit ci-dessus est intéressant non seulement par le fait qu'il relate les circonstances de la mort de Marie Anne Poisson, frappée par la foudre sous un noyer alors qu'elle était enceinte, mais aussi par le fait qu'il précise que la victime de la colère céleste a subi ensuite une opération césarienne pour tenter de sauver le bébé qu'elle portait en elle. La mère de l'enfant était déjà morte, comme le relate l'acte d'inhumation en question, mais il convenait de sauver l'âme du fœtus en lui conférant le saint sacrement du baptême s'il présentait encore des signes de vie. Ce fut le cas, apparemment, puisque les deux chirurgiens de Cerisiers qui ont incisé le ventre de la défunte, maîtres Balthazar Bel et Jean Poisson, ont rapporté au curé qu'ils avaient pu ondoyer le fœtus avant son trépas, ce qui équivalait à un baptême administré par un prêtre. Grâce à leur intervention chirurgicale sur le cadavre d'une femme foudroyée, les deux hommes ont pu sauver l'âme d'un bébé qui n'avait pas la moindre chance de survivre, à terme, au coup de foudre qui avait tué sa mère.

Ainsi va donc la vie : quand quelqu'un naît, on se réjouit ; quand il meurt, on se lamente. Les registres paroissiaux de l'Yonne fourmillent de ces moments de joie et de peine. Certains actes, cependant, comme celui que j'ai trouvé dans les registres de Cerisiers, nous plongent dans des faits divers qui donnent toute leur saveur à nos recherches. Il convient d'exhumer ces documents pour reconstituer la vie d'antan.

*LUXEMBOURG Anne	= 01/02/1734, Vaudeurs, RUINARD Jean
LUXEMBOURG Marie	1/= 01/02/1734, Vaudeurs, BINET Nicolas
	2/= 16/01/1748, Vaudeurs, POMMIER Edme
LUXEMBOURG Barbe	= 28/01/1738, Vaudeurs, PICHON Laurent
LUXEMBOURG Marguerite	= 26/01/1745, Vaudeurs, GÂTEAU François
LUXEMBOURG Marie Madeleine	= 20/01/1761, Vaudeurs, RUINARD Edme

AVIS

Reuves en échange

Pendant des années, la S.G.Y. a entretenu tout un réseau d'échange de revues avec les cercles de toutes les régions de France. Ce sont plusieurs mètres cubes de documents qui ont été entreposés d'abord chez M. Rouhaud, puis maintenant chez M. Poussard. Ces revues éditées de l'Artois au Roussillon, de la Bretagne à l'Alsace sont un moyen efficace de retrouver les traces d'un ancêtre éloigné.

Elles peuvent être prêtées pour quatre semaines par lots de quatre cartons :

Jacques Poussard, 7 rue des Miches - 89460 Prégilbert.
Téléphone/ 03.86.81.49.13

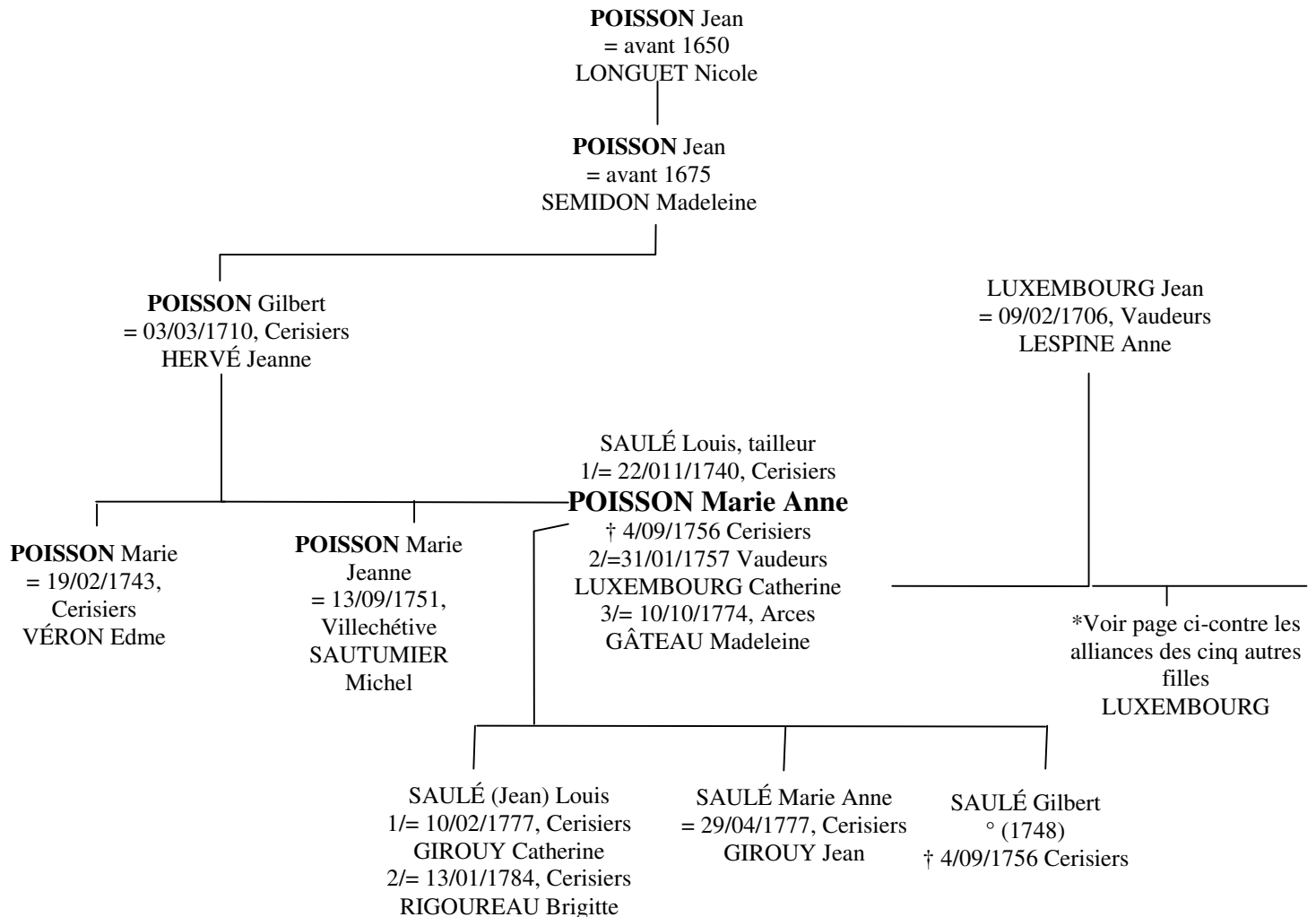
MARIE ANNE POISSON ET SA FAMILLE**Testaments de Villemanoche**

par Claude Lafortest, SGY 1366 (suite du n° 135 de Génée-89)

12/12/1570 ; 4 E 457/E1 ; DADA Claude ; témoins : DADA Étienne, son frère ; LEFORT Gilles ; DESPONTS Guillaume.

07/05/1574 ; 4 E 457/E1 ; DADA Colette, veuve de Jehan GRAPPIN ; témoins : GRAPPIN Innenal, son fils ; ROMIER Pierre ; ROMIER Claude et sa femme.

04/11/1574 ; 4 E 457/E1 ; DADA Colombe, épouse de Gilles DELAHAIRE ; témoins : DELAHAIRE Gille, son mari ; GRAPPIN Jehan dit Thevenin ; POUSSON Mathurin ; DADA Jehan et Gillet LEFORT.

27/08/1570 ; 4 E 457/E1 ; DADA Edme ; témoins : DADA Guillaume, son fils ; DADA Claude, son fils ; HAUVET Jehan ; YGOT Jehan, praticien.

04/02/1576 ; 4 E 457/E1 ; DADA Jehan ; DADA Laurent † ; témoins : ROZE Martin et à Noée LONGUET, sa femme à qui il a délaissé ; COGNAIGNE (), fils de Nicolas, son filleul, à qui il a délaissé ; BABÉ Jehanne ; LONGUET Éracle.

05/09/1570 ; 4 E 457/E1 ; DADA Jehan, époux d'Anthoinette LORIEUX ; témoins : TACELLOT Edme ; GARRÉ Pierre, fils de Pierre.

01/11/1570 ; 4 E 457/E1 ; DADA Jehanne, épouse de Mathurin POUSSON ; témoins : POUSSON Mathurin ; LEFORT Jacquin ; BABÉ Mathurin ; POUSSON Jacques.

04/08/1569 ; 4 E 457/E1 ; DADA Jehanne, épouse de Mathurin POUSSON ; témoins : POUSSON Mathurin, son mari ; LEFORT Jacques.

03/10/1570 ; 4 E 457/E1 ; DADA Marion épouse d'Edme VEILLARD ; témoins : VEILLARD Edme, son mari.

26/12/1569 ; 4 E 457/E1 ; DADA Nicolas ; témoins : DADA Jehan ; DADA Jehan, son père ; DELAHAIRE Guillaume, son beau-frère ; GARRÉ Pierre ; DADA Adrian et Eme TACELLOT.

07/04/1620 ; 4 E 457/E2 ; DADA Pierre, Villemanoche (89), laboureur, époux de Simonne YGOT ; témoins : DADA Jehan, son fils, auquel il a délaissé et DADA Marin auquel il a délaissé et ROMIER Edme ; MICHAU Michel.

20/06/1576 ; 4 E 457/E1 ; DADA Simonne, épouse de Martin ROZE ; témoins : ROZE Présson, son frère ; MIGNOT Jehan ; VIGNEREUX Pierre ; LONGUET Pierre.

23/08/1573 ; 4 E 457/E1 ; DADA Thienette, veuve d'Edme BAULDRIER ; témoins : BAULDRIER Jehan, son fils ; DAULVERD Jehanne sa fille ; YGOT Edme Lesnel ; GRAPPIN Regnard.

17/05/1573 ; 4 E 457/E1 ; DARTOYS Édmée, épouse de Hubert REGNARD ; témoins : REGNARD Hubert, son mari ; DARTOYS Jullian, son frère ; DELAHAIRE Guillaume ; REGNARD Guillaume et Claude GARRE.

11/08/1573 ; 4 E 457/E1 ; DAULVERD Jehanne, épouse de Jehan DELAHAIRE ; témoins : DELAHAIRE Jehan, son mari ; DAULVERD Jehan ; TACELLOT Louys ; PENOT Christophe

19/08/1570 ; 4 E 457/E1 ; DAULVERD Margueritte, épouse de Guillaume GARRE ; témoins : GARRÉ Guillaume, son mari ; GRAPPIN Jehan, son fils ; FORMÉ Pierre ; PRUCHOT Claude

13/09/1570 ; 4 E 457/E1 ; DAULVERD Margueritte épouse de Guillaume GARRE ; témoins : PRUCHOT Claude ; VAUCHER Jullian ; laquelle a délaissé à Jehan GRAPPIN fils du potier d'étain

voir le testament suivant.

(suite page 77)

Soldats décédés à Noyers par Mme Monique Bris, SGY 244

Madame Bris relève entre novembre 1646 et avril 1647 dans les actes de décès de Noyers (AD-89 : 5 Mi 626/8) plusieurs décès et inhumations de soldats et s'interroge sur les raisons et les conditions de leur cantonnement dans ce lieu. Tout renseignement sera le bienvenu.

- 23/11/1746 : décès Jean ANGELIN, 30 ans, de la Compagnie Saint-Amon, régiment de Cromelin de la ville de Louvains, diocèse de Malines
- 24/11/1746 : décès Marie VAN DER LINDEN, 54 ans, épouse de Lucas VAN DER LINDEN, natif de Nimègue en Hollande, en présence de son mari et de son sergent.
- 28/11/1746 : décès Jean Louis Ignace HEIN, 26 ans, fils de Georges, caporal de la compagnie de Vaires, régiment de Cromelin.
- 01/12/1746 : décès ... Soldat de la colonelle
- 05/12/1746 : décès Frédéric VERTEMAN, 26 ans, de la compagnie Saint-Amon, régiment de Cromelin.
- 05/12/1746 : décès Corneille VAN PETERN, 55 ans, de la compagnie de Cromelin, régiment du Mescalom de la paroisse de Samfort, diocèse de Malines.
- 21/12/1746 : décès Antoine DEVANÉ de Tournay, diocèse de Malines, soldat de la compagnie Saint-Amon, régiment de Cromelin.
- 13/12/1746 : décès Jean Georges SAINTE-CLAIRE, 61 ans, de Paderborn, soldat de la compagnie Fortes, régiment de Cromelin.
- 15/12/1746 : décès Roch SMIDT, 19 ans, natif d'Orsche ..., diocèse de Cologne, soldat de Saint-Amon, régiment de Cromelin.
- 16/12/1746 : décès Jean ROTH, 38 ans, de Barinops... soldat de la compagnie de Renne, régiment de Cromelin.
- 29/12/1746 : décès Georges TOMBAR, 38 ans, soldat de la compagnie de Guisdorf, régiment de Cromelin.
- 01/01/1747 : décès Guillaume VANLIR, 47 ans, natif de Grainberg, diocèse de Malines, soldat de la compagnie Saint-Amon, régiment de Cromelin.
- 07/01/1747 : décès Marie Jeanne DUVIVIER, 33 ans, épouse de Guillaume MECINE, soldat de la compagnie du lieutenant-colonel PARTEL, régiment de Cromelin, de la ville de Tournay.
- 12/01/1747 : décès Georges TILLE, 34 ans, de Paderborn, soldat de la compagnie du major, régiment de Cromelin.
- 24/01/1747 : décès Arnaud GILLE, 12 ans et demi, fils de Simon, du diocèse de Liège, de la compagnie de Renne, régiment de Cromelin.
- 26/01/1747 : décès Arnaud LE CHARLTE, sergent de la compagnie du général régiment de Cromelin, de la ville de Mastrich.
- 31/01/1747 : décès Catherine ERDINXE, 54 ans, épouse de Joseph MOL, soldat de la compagnie Vanderberte, régiment de Cromelin, de la ville d'Anvers.
- 15/02/1747 : décès Guillaume MA..., 38 ans, du diocèse de Cologne, soldat de la compagnie du lieutenant-colonel ARTEL, régiment de Cromelin, de la ville de Tournay.
- 23/02/1747 : décès François SEIGRE, 50 ans, caporal de la compagnie de la générale régiment de Cromelin, de la ville de Grafe.
- 10/03/1747 : décès Estienne LA ROSE, 66 ans, soldat de la compagnie Cromelin, du régiment de Cromelin, de la ville d'Avignon.
- 07/04/1747 : décès Guillaulme DESPRIZ, 24 ans, soldat de la compagnie Saint-Amon, régiment de Cromelin, de la ville de Louvain.
- 15/04/1747 : décès Pierre BOISSON, 20 ans de ... en Flandre, soldat de la compagnie Cromelin, du régiment de Cromelin.
- 24/05/1747 : décès Marie Catherine SCHOULTE, 5 ans et demi, fille de feu Arnauld SCHOULTE, sergent de la compagnie de la générale du régiment de Cromelin.

Appel de monsieur Patrick-Charles Renaud

Auteur de plusieurs ouvrages sur la Guerre d'Algérie, l'Aviation en Indochine et durant la Seconde Guerre mondiale, j'effectue actuellement des recherches sur les combats qui se sont déroulés en Lorraine, notamment aux portes de Nancy, au début du mois de septembre 1914. Outre les archives et afin d'agrémenter et illustrer mon récit, je m'efforce d'entrer en contact avec des personnes possédant des documents, photos, notes, lettres d'un parent, etc.

ayant participé à ce que l'histoire a baptisé la *Bataille du Grand Couronné*.

Par conséquent, peut-être avez-vous au sein de votre Association des membres dont un père, un oncle, voire un grand-père a participé à cette bataille qui a sauvé Nancy ? Vous trouverez, via le lien ci-dessous, ma bibliographie sommaire :

<http://www.editions-harmattan.fr/index.asp?navig=auteurs&obj=artiste&no=8247>

Le Censier de Villeneuve-l'Archevêque du 15 avril 1581, AD89 – G 557

En complément de l'analyse entreprise par sur le début du XVIII^e siècle (cf. :Généa-89 n° 135 p. 76-77), nous livrons ci-dessous l'analyse d'un beau document conservé aux AD-89 sous la cote G 557.

Le censier de Villeneuve-l'Archevêque du 15 avril 1581 est un document, de huit cent un folios (1 602 pages), superbement calligraphié. Dans ce document, 738 foyers fiscaux y apparaissent avec, pour chacun, une description précise des biens fonciers assujettis à l'impôt ; les tenant et aboutissant sont très souvent précisés et il doit être possible avec un peu de patience de reconstituer finement le plan cadastral du Villeneuve de cette époque.

Parmi ces 738 foyers fiscaux, ont relève 182 patronymes différents : Abraham, Andreau, Beau, Beauchamp, Bellemonstre, Benoist, Bergeault, Bernard, Bernemolin, Bernier, Bertrand, Blanchard, Blanchet, Bodard, Bonnet, Bontemps, Bourgeois, Brasle, Buisson, Callot, Chaumard, Chenier, Chenille, Chenuot, Chevallier, Chicault, Clonay, Cochois, Corbin, Cordier, Cousin, Coustan, Cozar, Daiz, Daudier, Daulge, Dauphin, Dautenot, Davyon, Debas, Debrisolles, Delalogue, Delamet, Deneuville, Deshayes, Desmaisons, Duchat, Dumont, Fallote, Fariole, Fellet, Fleury, Floryot, Formon, Fouche, Garnier, Gastelier, Gaulteron, General, Gibert, Giboisseau, Gilbert, Girard, Godier, Gournault, Gourre, Gouverneau, Gouyer, Grandhomme, Grapillon, Grappillard, Grenay, Grier, Grimault, Guesnon, Gueulde, Guillaume, Guillaumet, Guillaumot, Guindault, Hanoteau, Heurtert, Hodry, Hurey, Jacquemoyre, Jamard, Jamet, Jamon, Jaspard, Jenson, Jerlot, Jeubert, Jollivet, Joly, Jouan, Jubin, Jugnot, Labbé, Laneret, Lanoix, Laurrain, Lurreau, Le borne, Le clerc, Le luc, Le seurre, Lermite, Lombardeau, Longis, Longuet, Lordon, Loyseau, Macon, Mahault, Maire, Malledent, Marguere, Marmet, Marteau, Martin, Martuyseau, Massier, Maurenault, Menecie, Meslas, Mitaïs, Mitene, Monet, Monton, Moreau, Morillon, Mosle, Mossin, Motot, Moussier, Myolat, Nallet, Naudinot, Nicaise, Noel, Noizot, Nyot, Odin, Odot, Oudin, Paiot, Paris,

Perrigny, Petit, Phelipeau, Pierre, Plisson, Pollet, Poncy (de), Pyat, Quesnoy, Ravillon, Ravyon, Richard, Rollet, Rosier, Rousseau, Rousselet, Rousselot, Roy, Sachet, Sainmacent (de), Saulsard, Saumond, Sausdard, Susset, Symonin, Thibault, Tiby, Tissier, Trezain, Tricher, Trudet, Tusan, Vernis, Veron, Yrondet.

Les lieux cités sont Villeneuve-l'Archevêque (300 fois) ; puis La Mothe lès Villeneuve-l'Archevêque (2) ; Les Chinevre (1) ; Bagnault (4) ; Caillyn (1) ; Couleurs (1) ; Courgenay (2) ; Courroy (3) ; Grange (Courroy) (2) ; Foissy (1) ; Lailly (1) ; Le Pavillon (1) ; Molinons (5) ; Monterault-fault-Yonne (1) Plantiz (1) ; Pouy (2).

Les métiers de la toile sont sur-représentés : drappier (36), follon de drap (4), tixerant en draps (1), tixerant en toile (19) (Charles Dupin note en 1827 : Villeneuve-l'Archevêque, petite ville de 1 737 habitants, possède beaucoup de fabriques de draps, des tanneries et des fabriques de tan)

Viennent ensuite plus traditionnellement les : apothicaire (1), boucher (4), boulanger (6), chappelier (2), charpentier (3), charron (3), chirurgien (1), confesseur du roy (1), cordier (1), cordonnier (3), corroyeur (1), coustellier (1), cousturier (3), couvreur (4), docteur en théologie, prieur (1), hostellier (4), laboureur (24), lieutenant (1), maçon (2), manouvrier (24), marchand (42), huillier (1), potier d'étain (3), maréchal (1), greffier (1), mégissier (5), megnon (3), menuisier (4), mercier (2), meunier par eau (1), notaire royal (2), pelletier (2), pionier (1), praticien (4), prestre (3), procureur au bailliage (1), procureur du roy (1), procureur fiscal (12), recteur des écoles (1), savetier (5), sergent royal (3), sonneur (1), taillandier (2), tailleur d'habits (2), taincturier (1), tanneur (1), tonnelier (1), vigneron (9).

(suite de la page 75)

16/06/1573 ; 4 E 457/E1 ; DAULVERD Michelle, épouse de Jehan GRAPPIN ; témoins : GRAPPIN Jehan, son mari ; DRIGNON Pierre ; YGOT Estienne.

28/01/1574 ; 4 E 457/E1 ; DAULVERD Perrette, veuve de Jacquin GUIARD ; témoins : YGOT Pierre ; LONGUET Michel ; YGOT Simon ; GUIARD Jehan.

29/11/1617 ; 4 E 457/E2 ; DE VERROU Christine, veuve de Jacques ADAM ; témoins : ADAM Jehan, son beau-frère ; VILLADIER Estienne ; HAUVET Jacques.

26/08/1630 ; 4 E 457/E2 ; DELAHAIRE Edme, maréchal ferrant ; témoins : DELAHAIRE Nicolas ; DELAHAIRE Guillaume ; DADA François, fils de François ; CHOLLET Estienne, fils de † Estienne

24/08/1623 ; 4 E 457/E2 ; DELAHAIRE Edme ; témoins : ROZE Jehan, son beau-père ; GRAPPIN Jehan, fils de Thévenin ; GARRÉ Sulpice

28/05/1603 ; 4 E 457/E2 ; DELAHAIRE Huberte, épouse de Pierre YGOT dit Moine ; témoins : YGOT Pierre dit Moine, son mari ; YGOT Julian, son fils ; DESPONTs Sébastien ; LONGUET Paul

02/08/1571 ; 4 E 457/E1 ; DELAHAIRE Marion, veuve de Colas PARCHERON ; témoins : YGOT Pierre dit Le Moine, son beau-

frère ; YGOT Guillaume, son beau-frère ; DUPUIS Présnon ; HAUVET Edme.

09/08/1574 ; 4 E 457/E1 ; DELESTAN Léonarde, épouse de Jehan GARRE ; témoins : DELESTAN Edme ; DELESTAN Edme, son père ; GARRÉ Jehan, son mari ; COLIN Jehan ; ADAM Claude 10/10/1570 ; 4 E 457/E1 ; DESFRÈRES Perrette, veuve de Jehan LONGUET ; témoins : LONGUET Jehan, son fils ; COTHY Guillaume ; MERLE Anthoine.

05/11/1626 ; 4 E 457/E2 ; DRIGNON Barbe, épouse de Noël NOBLET ; NOBLET Noël, son mari ; JARRY Jehan, tisserand ; GARRÉ Sulpice Lesnel.

15/08/1573 ; 4 E 457/E1 ; DRIGNON Pierre ; () (), sa femme ; GRAPPIN Fiacre ; GRAPPIN Nicolas, cousturier ; HAUVET Lupianne.

13/09/1570 ; 4 E 457/E1 ; DROUET Claudine, épouse de Jehan VILLADIER ; VILLADIER Jehan, son mari ; DROUET Jehan, son frère ; MASSÉ Edme ; HAUVET Jehan.

23/11/1570 ; 4 E 457/E1 ; DROUET Jehan ; DROUET Jehan, son frère ; DROUET Pierre, son frère ; POUSSON Fiacre ; DESPONTs Guillaume.

23/11/1570 ; 4 E 457/E1 ; DROULT Jehan ; DROULT Jehan, son frère ; DROULT Pierre, son frère ; POUSSON Fiacre ; DESPONTs Guillaume.

(suite page 84)

**Ascendance de Marie GUINAULT,
ancêtre d'André FOURNERAT, SGY 1172**

Génération 1

1 - Marie GUINAULT, née le 8 septembre 1857, à Treigny, y épouse Henri Théodore FOURNERAT le 30 avril 1878 et y décède le 14 juillet 1879, âgée de 21 ans.

Génération 2

2 - Jean GUINAULT, baptisé le 18 septembre 1832, à Treigny, y décède le 6 novembre 1897, âgé de 65 ans, après avoir épousé Joséphine Célestine MORISSET, le 25 avril 1854 à Sainpuits.

3 - Joséphine Célestine MORISSET, née le 1^{er} août 1832, à Sainpuits, décède le 25 janvier 1892, à Treigny, âgée de 59 ans, épouse de Jean GUINAULT.

Génération 3

4 - Jean GUINAULT, baptisé le 24 octobre 1797, à Treigny, y épouse Anne CARRÉ, le 17 février 1819 et y décède le 13 janvier 1869, âgé de 71 ans.

5 - Anne CARRÉ, baptisée le 15 décembre 1799, à Bouhy (58), décède le 15 novembre 1871, à Treigny, âgée de 71 ans, épouse de Jean GUINAULT.

6 - Jean MORISSET, né le 12 mai 1797, à Sainpuits, y décède le 17 juin 1872, âgé de 75 ans, après avoir épousé Françoise MORISSET, le 20 février 1827 à Perreuse.

7 - Françoise MORISSET, née le 8 janvier 1806, à Perreuse, décède le 8 janvier 1880, à Treigny, âgée de 74 ans, épouse de Jean MORISSET.

Génération 4

8 - Laurent GUINAULT, né le 30 octobre 1762, à Treigny, y épouse Marie Jeanne BABIZÉ, le 15 février 1791, et y décède le 6 mars 1839, âgé de 76 ans.

9 - Marie Jeanne BABIZÉ, née le 6 avril 1762, à Bouhy (58), décède le 19 août 1818, à Treigny, âgée de 56 ans, épouse de Laurent GUINAULT.

10 - Laurent Thomas CARRÉ, né le 26 novembre 1777, à Bouhy (58), y décède le 25 juin 1830, âgé de 52 ans, et y épouse Anne Geneviève BONNARD, le 11 février 1797.

11 - Anne Geneviève BONNARD, baptisée le 30 mai 1777, à Bouhy (58), y décède le 28 août 1806, âgée de 29 ans, épouse de Laurent Thomas CARRÉ.

12 - Aubin MORISSET, né le 1^{er} mars 1759, à Bouhy (58), décède le 28 janvier 1817, à Sainpuits, âgé de 57 ans et épouse Françoise PAUTRAT, le 25 janvier 1785 à Sainpuits.

13 - Françoise PAUTRAT, baptisée le 6 juin 1763, à Sainpuits, y décède le 1^{er} octobre 1824, âgée de 61 ans et y épouse Aubin MORISSET.

14 - Edme MORISSET le Jeune, né le 27 mai 1781, à Perreuse, décède après 1799 ; âgé d'environ 17 ans, il épouse Marie Catherine LOUZON, le 29 avril 1799 à Treigny.

15 - Marie Catherine LOUZON, née le 17 mars 1784, à Etai-la-Sauvin, et épouse Edme MORISSET le jeune.

Génération 5

16 - Edme GUINAULT, né le 2 juin 1726, à Treigny, y décède le 10 juillet 1773, âgé de 47 ans, et y épouse Reine MOREAU, le 15 février 1757.

17 - Reine MOREAU, épouse d'Edme GUINAULT, née le 7 février 1733, à Treigny, décède après 1794.

18 - Paul BABIZÉ, baptisé le 8 octobre 1723, à Dampierre-sous-Bouhy (58), y décède le 15 août 1789, âgé de 65 ans, et épouse Reine GUINAULT, le 8 février 1746 à Bouhy, se remarie avec Anne ROBLIN, le 11 février 1749 à Bouhy (58).

19 - Anne ROBLIN, baptisée le 24 mars 1722, à Treigny, décède le 9 novembre 1782, à Bouhy (58), à 60 ans, épouse de Paul BABIZÉ.

20 - Denis CARRÉ, né le 19 décembre 1741, à Treigny, décède après 1797 et épouse Marie DUPRÉ, le 9 février 1773 à Treigny.

21 - Marie DUPRÉ, né le 8 novembre 1753, à Treigny, épouse Denis CARRÉ et décède après 1796.

22 - Jean BONNARD, né le 16 avril 1740, à Bouhy (58) et y épouse Anne SIMON, le 14 mars 1767 ; il décède après 1783.

23 - Anne SIMON, né le 9 mars 1738, à Bouhy (58), y épouse Jean BONNARD et y décède le 12 novembre 1786, âgée de 48 ans.

24 - Jacques MORISSET, né le 19 avril 1723, à Treigny, épouse Marie REBOULEAU, le 11 février 1749 à Bouhy (58), et décède entre 1782 & 1785.

25 - Marie REBOULEAU, épouse de Jacques MORISSET, décède avant 1782.

26 - Simon PAUTRAT, né avant 1730, épouse Anne DOUTÉ, le 5 février 1760 à Sainpuits, âgé d'environ 50 ans ; il décède après 1780.

27 - Anne DOUTÉ, né vers 1733, épouse Simon PAUTRAT, décède le 23 juillet 1763, à Sainpuits, âgée d'environ 30 ans.

28 - Edme MORISSET, né avant 1750, épouse Marguerite AVRIL, le 18 janvier 1774 à Perreuse, se remarie avec Marie Geneviève COULON, avant 1808 (âgé alors d'environ 57 ans) ; il décède après 1808.

29 - Marguerite AVRIL, née avant 1750, épouse d'Edme MORISSET, décède entre 1799 (elle âgée d'environ 49 ans) & 1808.

30 - Claude Michel LOUZON, né le 26 février 1757, à Etai-la-Sauvin, y décède le 25 octobre 1784, âgé de 27 ans ; il épouse Marie Anne DUCHESNE, le 27 avril 1780 à Auxerre.

31 - Marie Anne DUCHESNE, née vers 1760, épouse Claude Michel LOUZON et décède le 30 août 1787, à Etai-la-Sauvin, âgée d'environ 27 ans.

Génération 6

32 - Edme GUINAULT le Jeune (1706), baptisé le 12 avril 1694, à Bouhy (58), épouse Marie MAGNY, le 27 novembre 1714 à Treigny, et y décède le 5 mars 1746, âgé de 51 ans.

33 - Marie MAGNY, née vers 1695, épouse Edme GUINAULT et décède le 8 janvier 1730, à Treigny, âgée d'environ 35 ans.

34 - Antoine MOREAU, né vers 1693, épouse Rosalie (Rose) BILLAULT, le 21 février 1729 à Treigny, et y décède le 11 septembre 1781, âgé d'environ 88 ans.

35 - Rosalie (Rose) BILLAULT, née le 2 février 1703, à Treigny, y épouse Antoine MOREAU et y décède le 4 mars 1778, âgée de 75 ans.

36 - Paul BABIZÉ, baptisé le 11 avril 1687, à Saint-Verain (58), épouse Agathe BARBIER, le 15 novembre 1707 à Dampierre-sous-Bouhy (58), et décède le 1^{er} janvier 1754, à Bouhy (58), âgé de 66 ans.

37 - Agathe BARBIER, née avant 1690, à Saint-Verain (58), épouse Paul BABIZÉ et décède le 1^{er} juillet 1753, à Bouhy (58), âgée d'environ 63 ans.

38 - Jean ROBLIN, né le 10 décembre 1695, à Bouhy (58), épouse Edmée DELAPIERRE, le 16 novembre 1717 à Saint-Amand-en-Puisaye (58), et décède le 6 octobre 1754, à Treigny, âgé de 58 ans.

39 - Edmée DELAPIERRE, baptisée le 20 avril 1696, à Saint-Amand-en-Puisaye, y épouse Jean ROBLIN et décède le 26 avril 1764, à Treigny, âgée de 68 ans.

40 - Laurent CARRÉ, né le 12 mars 1718, à Treigny, y épouse Marie RAVIZÉ, le 31 janvier 1741, et décède le 24 avril 1778, à Bouhy (58), âgé de 60 ans.

41 - Marie RAVIZÉ, née le 26 janvier 1715, à Treigny, y épouse Laurent CARRÉ et décède après 1773.

42 - Germain DUPRÉ, né le 26 juin 1718, à Treigny, y épouse Jeanne BERT, le 27 février 1753, et y décède le 8 décembre 1780, âgé de 62 ans.

43 - Jeanne BERT, née le 24 octobre 1718, à Bouhy (58), épouse Germain DUPRÉ et décède le 2 janvier 1760, à Treigny, âgée de 41 ans.

44 - Edme BONNARD, né avant 1710, épouse Anne Marie CARRÉ, le 25 janvier 1735 à Bouhy, et décède avant 1748.

45 - Anne Marie CARRÉ, née le 21 octobre 1715, à Bouhy (58), y épouse Edme BONNARD et y décède le 31 mai 1749, âgée de 33 ans.

46 - Edme SIMON, baptisé le 8 avril 1710, à Bouhy (58), y épouse Marie PERROT, le 8 février 1735, et y décède le 31 décembre 1794, âgé de 84 ans.

47 - Marie PERROT, née avant 1715, épouse Edme SIMON, et décède le 25 janvier 1775, âgée d'environ 60 ans.

48 - Jacques MORISSET, né le 4 janvier 1702, à Treigny, y épouse Reine MATHIEU, le 26 novembre 1720, et y décède le 16 septembre 1773, âgé de 71 ans.

49 - Reine MATHIEU, née le 27 juin 1699, à Treigny, y décède le 27 mai 1773, âgée de 73 ans, épouse de Jacques MORISSET.

50 - Jean REBOULEAU, baptisé le 24 octobre 1699, à Bouhy (58), y épouse Barbe ROLLIN, le 29 octobre 1720, et y décède le 23 juillet 1786, âgé de 86 ans.

51 - Barbe ROLLIN, décède le 21 septembre 1765, à Bouhy (58), épouse de Jean REBOULEAU.

52 - Simon PAUTRAT, né le 28 octobre 1695, à Sougères-en-Puisaye, épouse Marie GUEULET, le 21 novembre 1719 à Sainpuits, et y décède le 15 avril 1772, âgé de 76 ans.

53 - Marie GUEULET, née avant 1700, décède après 1760, âgée d'environ 59 ans, épouse de Simon PAUTRAT.

54 (114) - Edme DOUTÉ, né avant 1690, décède avant 1743 et épouse Marie BARATON, le 1^{er} mars 1707 à Sainpuits, s'y remarie avec Germaine JUST, le 18 février 1716.

55 (115) - Germaine JUST, née avant 1690, décède avant 1744, épouse d'Edme DOUTÉ.

- 56 - Edme MORISSET, né avant 1720, épouse Jeanne DOUTÉ, le 29 janvier 1743 à Sainpuits, et décède après 1783, âgé d'environ 63 ans.
- 57 - Jeanne DOUTÉ, née avant 1720, décède après 1784, âgée d'environ 64 ans, épouse d'Edme MORISSET.
- 58 - Loup AVRIL, né le 30 août 1688, à Perreuse, y épouse Marie MINIER, le 7 février 1741, et décède entre 1741 & 1774, âgé d'environ 52 ans.
- 59 - Marie MINIER, née avant 1720, épouse Loup AVRIL et décède avant 1774.
- 60 - Michel LOUZON, né le 11 août 1731, à Etai-la-Sauvin, y épouse Catherine CORDONNIER, le 20 novembre 1753, et y décède le 13 mars 1765, âgé de 33 ans.
- 61 - Catherine CORDONNIER, née vers 1724, épouse Michel LOUZON et décède le 24 novembre 1775, à Etai-la-Sauvin, âgée d'environ 51 ans.
- 62 - Jean DUCHESNE, décède avant 1780 et épouse Marie Anne ALFROY, le 13 juin 1758 à Perreuse.
- 63 - Marie Anne ALFROY, baptisée le 28 février 1738, à Treigny, épouse Jean DUCHESNE et décède le 29 juillet 1790, à Etai-la-Sauvin, âgée de 52 ans.
- Génération 7**
- 64 - Jean GUINAULT le jeune, né vers 1666, épouse Jeanne DELAFLOTTE, le 31 janvier 1690 à Bouhy (58), et décède le 27 août 1711, à Treigny, âgé d'environ 45 ans.
- 65 - Jeanne DELAFLOTTE, baptisée le 22 février 1674, à Treigny, épouse Jean GUINAULT le jeune, se remarie avec Pierre BILLEBAULT, le 27 novembre 1714, à Treigny et décède le 15 mai 1742, à Dampierre-sous-Bouhy (58), âgée de 68 ans.
- 66 - Marc MAGNY, baptisé le 12 novembre 1657, à Treigny, décède le 21 avril 1706, à Treigny, âgé de 48 ans et épouse Marie SURGUET, avant 1674, se remarie avec Marie GUINAULT, le 8 février 1695 à Treigny.
- 67 - Marie GUINAULT, baptisée le 27 septembre 1667, à Treigny, décède après 1714, âgée d'environ 46 ans, et épouse François HABERT, le 6 février 1690 à Saint-Fargeau, se remarie avec Marc MAGNY, le 8 février 1695 à Treigny.
- 68 - François MOREAU, baptisé le 26 janvier 1643, à Dampierre-sous-Bouhy (58), décède le 10 mai 1700, à Treigny, âgé de 57 ans, et épouse Edmée COGNOT, le 26 février 1669 à Treigny, se remarie avec Edmée FOUTRIER, le 13 février 1695 à Treigny.
- 69 - Edmée FOUTRIER, baptisée le 1^{er} février 1658, à Treigny, décède le 14 novembre 1718, à Treigny, âgée de 60 ans, et épouse Edme JOUMIER, le 24 juillet 1673 à Treigny, se remarie avec François MOREAU, le 13 février 1695 à Treigny.
- 70 (170) - Germain BILLAULT, baptisé le 3 février 1663, à Treigny, y épouse Prisce THOMAS, le 12 février 1686, et y décède le 4 avril 1725, âgé de 62 ans.
- 71 (171) - Prisce THOMAS, née vers 1660, épouse Germain BILLAULT et décède le 20 avril 1739, à Treigny, âgée d'environ 79 ans.
- 72 - Christophe BABIZÉ, baptisé le 15 avril 1646, à Saint-Verain (58), et y épouse Jeanne GIRAULT, le 19 février 1686.
- 73 - Jeanne GIRAULT, née avant 1650, épouse Christophe BABIZÉ.
- 74 - Charles BARBIER, né avant 1650, à Dampierre-sous-Bouhy (58), épouse Marie MABILAT, avant 1680, et décède après 1718, âgé d'environ 67 ans.
- 75 - Marie MABILAT, épouse de Charles BARBIER, décède le 22 mars 1714, à Dampierre-sous-Bouhy (58).
- 76 - François ROBLIN, baptisé le 13 mars 1653, à Treigny, épouse Perrette GUINAULT, le 7 janvier 1692 à Bouhy (58), et décède avant 1703, âgé de moins de 49 ans.
- 77 - Perrette GUINAULT, née avant 1666, décède le 11 septembre 1719, à Treigny, âgée d'environ 53 ans, et épouse François ROBLIN et se remarie avec Jean BROCHET, le 6 novembre 1703 à Treigny.
- 78 - François DELAPIERRE, né vers 1669, épouse Françoise VENEAU, le 22 novembre 1689 à Saint-Amand-en-Puisaye (58), et y décède le 11 mai 1713, âgé d'environ 44 ans.
- 79 - Françoise VENEAU, née avant 1665, décède le 14 octobre 1743, à Saint-Amand-en-Puisaye, âgée d'environ 78 ans, et épouse François DELAPIERRE, le 22 novembre 1689 à Saint-Amand-en-Puisaye, se remarie avec Jacques BRANGER.
- 80 - François CARRÉ, né le 29 décembre 1678, à Bouhy (58), décède le 7 mai 1754, à Bouhy, âgé de 75 ans, et épouse Marie MINIER, le 2 juillet 1697 à Treigny, se remarie avec Anne ROY, le 26 mai 1716 à Dampierre-sous-Bouhy (58).
- 81 - Anne ROY, née vers 1690, épouse François CARRÉ et décède le 19 mars 1742, à Treigny, âgé d'environ 52 ans.
- 82 - Nicolas RAVIZÉ, baptisé le 10 février 1686, à Dampierre-sous-Bouhy (58), épouse Marie TILLIER, le 16 février 1706 à Treigny, et y décède le 7 septembre 1765, âgé de 79 ans.
- 83 - Marie TILLIER, née le 8 mars 1687, à Treigny, épouse Nicolas RAVIZÉ et décède le 31 août 1765, à Treigny, âgée de 78 ans.
- 84 - Jean DUPRÉ, baptisé le 9 août 1681, à Treigny, y épouse Marie BILLAULT, le 7 mars 1707, et y décède le 17 novembre 1762, âgé de 81 ans.
- 85 - Marie BILLAULT, baptisée le 9 février 1691, à Treigny, y épouse Jean DUPRÉ et y décède le 1^{er} mai 1750, âgée de 59 ans.
- 86 - Edme BERT, né le 6 avril 1685, à Bouhy (58), y épouse Anne MINIER, le 6 février 1714 et y décède le 28 juin 1756, âgé de 71 ans.
- 87 - Anne MINIER, née le 6 août 1692, à Bouhy (58), y épouse Edme BERT et décède après 1753.
- 88 - Edme BONNARD, né le 7 mai 1681, à Bouhy (58), épouse Marie MARTIGNON, le 13 juillet 1700 à Ciez (58) et décède le 23 décembre 1746, à Bouhy, âgé de 65 ans.
- 89 - Marie MARTIGNON, baptisée le 5 avril 1680, à Ciez (58), y épouse Edme BONNARD et décède le 11 avril 1749, à Bouhy (58), âgée de 69 ans.
- 90 - Léonard CARRÉ, né vers 1663, à Bouhy (58), décède le 3 juillet 1734, à Bouhy, âgé d'environ 71 ans, et épouse Marie THOMAS, le 23 janvier 1679 à Bouhy, se remarie avec Anne ALFROY, le 26 juin 1713 à Bouhy.
- 91 - Anne ALFROY, née le 31 janvier 1677, à Treigny, décède le 1^{er} novembre 1739, à Bouhy (58), âgée de 62 ans, et épouse Denis MINIER, le 2 juillet 1697 à Treigny, se remarie avec Léonard CARRÉ.
- 92 - Edme SIMON, baptisé le 23 novembre 1677, à Bouhy (58), décède le 12 avril 1725, à Bouhy, âgé de 47 ans, et épouse Marie GARNIER, le 27 novembre 1703 à Bouhy.
- 93 - Marie GARNIER, née le 20 février 1677, à Bouhy (58), y épouse Edme SIMON et y décède le 29 septembre 1736, âgée de 59 ans.
- 94 - Antoine PERROT, né le 21 novembre 1662, à Treigny, décède avant 1724, âgé de moins de 61 ans et épouse Marie (Thomasse) DESCHEZ, le 30 juillet 1686 à Saint-Amand-en-Puisaye, se remarie avec Marguerite FRONT, le 12 juin 1708 à Saint-Amand-en-Puisaye.
- 95 - Marguerite FRONT, baptisée le 15 novembre 1672, à Bouhy (58), décède le 13 novembre 1724, à Bouhy, âgée de 51 ans, et épouse Edme BARON, le 15 février 1703 à Bouhy, se remarie avec Antoine PERROT, le 12 juin 1708 à Saint-Amand-en-Puisaye.
- 96 - Jacques MORISSET, né vers 1668, épouse Jeanne GONNEAU, le 6 février 1690 à Treigny, et y décède le 18 décembre 1733, âgé d'environ 65 ans.
- 97 - Jeanne GONNEAU, baptisée le 28 mars 1674, à Treigny, y épouse Jacques MORISSET, le 6 février 1690 et y décède le 27 mars 1763, âgée de 88 ans.
- 98 - Edme Clerc MATHIEU, baptisé le 21 juillet 1664, à Treigny, épouse Reine ROUSSET, le 28 novembre 1690 à Saints-en-Puisaye, et décède le 19 mars 1737, à Treigny, âgé de 72 ans.
- 99 - Reine ROUSSET, née vers 1666, décède le 14 avril 1727, à Treigny, âgée d'environ 61 ans, et épouse d'Edme Clerc MATHIEU.
- 100 - Edme REBOULEAU, né vers 1664, épouse Marie BARJOT, le 10 février 1687 à Bouhy (58), et y décède le 16 octobre 1719, âgé d'environ 55 ans.
- 101 - Marie BARJOT, née le 22 février 1670, à Bouhy (58), y épouse Edme REBOULEAU et y décède le 12 janvier 1720, âgée de 49 ans.
- 102 - Edme ROLLIN, épouse Barbe ROUSSET, le 27 novembre 1696 à Saints-en-Puisaye, se remarie avec Louise LANDRY, le 25 octobre 1712 à Saints-en-Puisaye et décède avant 1720.
- 103 - Barbe ROUSSET épouse Edme ROLLIN et décède avant 1712.
- 104 - Simon PAUTRAT, baptisé le 23 septembre 1657, à Sougères-en-Puisaye, y épouse Edmée DEFRANCE, le 16 novembre 1678, s'y remarie avec Marie BELIN, le 8 février 1695, et y décède le 7 décembre 1720, âgé de 63 ans.
- 105 - Marie BELIN, née vers 1670, épouse Simon PAUTRAT et décède le 9 juin 1741, à Sougères-en-Puisaye, âgée d'environ 71 ans.
- 106 - Jean GUEULET, né avant 1669, épouse Reine GOUBINAT, le 9 juin 1693 à Sainpuits, décède entre 1695 & 1719, âgé d'environ 26 ans.
- 107 - Reine GOUBINAT, née avant 1670, épouse Jean GUEULET.
- 108 - Aubin DOUTÉ, baptisé le 6 avril 1639, à Sainpuits, épouse Jeanne DUCHESNE, le 24 novembre 1664 à Perreuse, et décède après 1699, âgé d'environ 59 ans.
- 109 - Jeanne DUCHESNE, née avant 1650, épouse Aubin DOUTÉ et décède avant 1699.
- 110 - Jean JUST, né avant 1660, épouse Louise BOUTRON, le 4 février 1687 à Sainpuits, et décède avant 18 février 1716.
- 111 - Louise BOUTRON, baptisée le 10 août 1670, à Courcelles, épouse Jean JUST et décède le 18 août 1719, à Bouhy (58), âgée de 49 ans.
- 112 - Joseph MORISSET, né avant 1670, épouse Marguerite GAIRNAULT, le 15 janvier 1704 à Perreuse, et décède après 1743, âgé d'environ 72 ans.
- 113 - Marguerite GAIRNAULT, née avant 1670, épouse Nicolas AVRIL, le 5 février 1697 à Perreuse, se remarie avec Joseph MORISSET et décède après 1743, âgée d'environ 72 ans.
- 114(54)/115(55) - Edme DOUTÉ & Germaine JUST.

- 116 - Symphorien AVRIL, né avant 1642, épouse Marguerite RENIER, le 10 février 1670 à Perreuse, se remarie avec Anne BILLARD, le 5 février 1704 à Perreuse, et y décède le 7 août 1709, âgé d'environ 67 ans.
- 117 - Marguerite RENIER, baptisée le 29 avril 1655, à Treigny, épouse Symphorien AVRIL et décède le 3 octobre 1702, à Perreuse, âgée de 47 ans.
- 118 - Louis MINIER, baptisé le 25 mars 1697, à Treigny, épouse Catherine RAMEAU, avant 1720, et décède entre 1749 & 1764, âgé d'environ 51 ans.
- 119 - Catherine RAMEAU, née avant 1690, épouse Louis MINIER et décède entre 1741 & 1749, âgée d'environ 51 ans.
- 120 - Edme LOUZON, baptisé le 10 février 1676, à Etai-la-Sauvin, y épouse Reine CAILLAT, le 17 février 1729, et y décède le 20 mars 1752, âgé de 76 ans.
- 121 - Reine CAILLAT, baptisée le 29 novembre 1696, à Etai-la-Sauvin, y épouse Edme LOUZON, et y décède le 12 janvier 1781, âgée de 84 ans.
- 122 - Claude CORDONNIER, baptisé le 26 avril 1693, à Breugnon, épouse Anne ROBIN, le 21 novembre 1719 à Etai-la-Sauvin, et y décède le 3 août 1773, âgé de 80 ans.
- 123 - Anne ROBIN, née avant 1695, épouse Claude CORDONNIER décède après 1772, âgée d'environ 76 ans.
- 124 - Nicolas DUCHESNE, né avant 1700, épouse Marguerite GAUDON, le 31 janvier 1719 à Perreuse, et décède après 1758, à environ 58 ans.
- 125 - Marguerite GAUDON, née avant 1700, épouse Nicolas DUCHESNE et décède avant 1758.
- 126 - Edme ALFROY, né le 21 mars 1715, à Treigny, y épouse Marie BRIOT, le 21 février 1735, et y décède le 12 juin 1750, âgé de 35 ans.
- 127 - Marie BRIOT, baptisée le 8 octobre 1716, à Treigny, y épouse Edme ALFROY et y décède le 8 juillet 1769, âgée de 52 ans.
- Génération 8**
- 128 (154) - Antoine GUINAULT, baptisé le 8 mai 1632, à Treigny, épouse Martine BOILEAU, avant 1666, et décède le 4 mars 1689, à Bouhy (58), âgé de 56 ans.
- 129 (155) - Martine BOILEAU, baptisée le 1^{er} juillet 1646, à Treigny, épouse Antoine GUINAULT et décède après 1688, à environ 41 ans.
- 130 - Léonard DELAFLOTTE, né avant 1640, épouse Catherine LOISEAU, avant 1667, et décède le 18 janvier 1685, à Treigny, âgé d'environ 45 ans.
- 131 - Catherine LOISEAU, née avant 1640, décède avant 1714 et épouse Léonard DELAFLOTTE, avant 1667, se remarie avec Jean BILLAULT, le 1^{er} décembre 1685 à Treigny.
- 132 - Loup MAGNY, baptisé le 21 novembre 1629, à Treigny, épouse Marie MINIER, avant 1656, et décède le 17 décembre 1683, à Treigny, âgé de 54 ans.
- 133 - Marie MINIER, baptisée le 28 mai 1636, à Treigny, épouse Loup MAGNY et décède le 25 avril 1706, à Treigny, âgée de 69 ans.
- 134 - Loup GUINAULT, baptisé le 22 avril 1626, à Treigny, y épouse Anne BAILLY, le 23 novembre 1666, et y décède le 19 janvier 1700, âgé de 73 ans.
- 135 - Anne BAILLY, décède le 15 octobre 1706, à Treigny.
- 136 - François MOREAU, né le 18 février 1614, à Dampierre-sous-Bouhy (58), décède le 5 janvier 1676, à Treigny, âgé de 61 ans, et épouse Simone BOULARD, avant 1634.
- 137 - Simone BOULARD, née avant 1615, épouse François MOREAU et décède le 6 mai 1684, à Treigny, âgée d'environ 69 ans.
- 138 - Edme FOUTRIER, baptisé le 24 janvier 1638, à Treigny, y décède le 30 janvier 1671, âgé de 33 ans, et épouse Anne CHABIN, avant 1658.
- 139 - Anne CHABIN, née vers 1632, décède le 29 novembre 1702, à Treigny, âgé d'environ 70 ans.
- 140 - Pierre BILLAULT, baptisé le 22 juin 1619, à Treigny, y épouse Edmée TROTIER, le 21 juin 1650, et y décède le 20 janvier 1694, âgé de 74 ans.
- 141 - Edmée TROTIER, baptisée le 24 janvier 1628, à Saint-Verain, épouse Pierre BILLAULT et décède le 15 janvier 1685, à Treigny, âgé de 56 ans.
- 142 - Jean THOMAS, né vers 1620, épouse Louise ROY, le 30 avril 1646 à Treigny et y décède le 12 juin 1694, âgé d'environ 74 ans.
- 143 - Louise ROY, baptisée le 11 septembre 1626, à Treigny, y épouse Jean THOMAS et y décède le 22 avril 1689, âgé de 62 ans.
- 144 - Paul BABIZÉ, baptisé le 29 mars 1617, à Saint-Verain (58), décède le 7 mars 1670, à Saint-Verain, âgé de 52 ans et épouse Marie ROY, le 8 mai 1639 à Saint-Verain, se remarie avec Catherine AVRIL, le 23 novembre 1660 à Saint-Verain.
- 145 - Marie ROY, née avant 1620, épouse Paul BABIZÉ.
- 146/147- Louis GIRAULT, né avant 1620, épouse Anne CROTET, avant 1650.
- 152 - Jean ROBLIN, né le 14 octobre 1628, à Treigny, décède après 1681, âgé d'environ 52 ans, et épouse Edmée GUILLOTON, le 5 février 1652 à Treigny, se remarie avec Jeanne (Marguerite) GUINAULT, le 17 février 1670 à Treigny.
- 153 - Edmée GUILLOTON, baptisée le 12 juin 1632, à Treigny, y épouse Jean ROBLIN et y décède le 19 juin 1669, âgé de 37 ans.
- 154(128)/155(129) - Antoine GUINAULT & Martine BOILEAU.
- 156/157- Jacques DELAPIERRE, né avant 1630, décède avant 1682 et épouse Marguerite RAT qui décède après 1689, âgé d'environ 59 ans.
- 158 - Jacques VENEAU, né vers 1622, épouse Marguerite RAT, avant 1659, et décède le 5 août 1692, à Saint-Amand-en-Puisaye (58), âgé d'environ 70 ans.
- 159 - Marguerite RAT, née vers 1635, épouse Jacques VENEAU et décède le 20 mars 1690, à Saint-Amand-en-Puisaye, âgée d'environ 55 ans.
- 160 - Jean CARRÉ le jeune (1699), né vers 1659, épouse Louise CERVEAU, vers 1676 et décède le 18 avril 1709, à Bouhy (58), âgé d'environ 50 ans.
- 161 - Louise CERVEAU, née vers 1650, épouse Jean CARRÉ le Jeune (1699) et décède le 2 octobre 1732, à Bouhy (58), âgée d'environ 82 ans.
- 162 - Edme ROY, baptisé le 30 mai 1652, à Dampierre-sous-Bouhy (58), épouse Anne DUPERRY, avant 1681, et décède le 1^{er} mai 1707, à Dampierre-sous-Bouhy, âgé de 54 ans.
- 163 - Anne DUPERRY, née vers 1655, épouse Edme ROY et décède le 7 décembre 1721, à Dampierre-sous-Bouhy (58), âgé d'environ 66 ans.
- 164 - Barthélemy RAVIZÉ, baptisé le 21 avril 1652, à Treigny, épouse Marie PINARD, le 21 novembre 1684 à Dampierre-sous-Bouhy, et décède le 30 décembre 1700, à Treigny, âgé de 48 ans.
- 165 - Marie PINARD, baptisée le 15 juin 1662, à Dampierre-sous-Bouhy (58), décède le 2 septembre 1719, à Dampierre-sous-Bouhy, âgée de 57 ans, et épouse Thomas VINCENT, le 1^{er} mars 1677 à Dampierre-sous-Bouhy, se remarie avec Barthélemy RAVIZÉ, épouse en troisièmes noces Antoine GODET, le 13 février 1703 à Treigny.
- 166 - André TILLIER le jeune, baptisé le 11 septembre 1643, à Treigny, y épouse Estienne COGNOT, le 26 novembre 1675 et y décède le 13 juin 1705, âgé de 61 ans.
- 167 - Estienne COGNOT, épouse André TILLIER le jeune et décède le 30 avril 1701, à Treigny, âgée d'environ 44 ans.
- 168 - Edme DUPRÉ, baptisé le 17 novembre 1637, à Treigny, y épouse Catherine LORRY, le 19 février 1664, et y décède le 22 octobre 1691, âgé de 53 ans.
- 169 - Catherine LORRY, épouse Edme DUPRÉ et décède le 29 août 1708, à Dampierre-sous-Bouhy (58), âgée d'environ 60 ans.
- 170(70)/171(71) - Germain BILLAULT & - Prisce THOMAS.
- 172 - Laurent BERT, né vers 1656, épouse Edmée BRECHOT, le 24 avril 1679 à Bouhy et y décède le 29 avril 1716, âgé d'environ 60 ans.
- 173 - Edmée BRECHOT, épouse Laurent BERT et décède après 1731.
- 174 - Joseph MINIER, baptisé le 26 février 1660, à Treigny, épouse Anne COTTIN, le 10 février 1687 à Bouhy (58), et y décède le 20 septembre 1715, âgé de 55 ans.
- 175 - Anne COTTIN, née vers 1648, épouse Joseph MINIER et décède le 15 décembre 1728, à Bouhy (58), âgée d'environ 80 ans.
- 176 - Jean BONNARD, né vers 1650, épouse Thomasse REBOULEAU, le 29 juin 1671 à Bouhy (58) et y décède le 6 février 1700, âgé d'environ 50 ans.
- 177 - Thomasse REBOULEAU, épouse Jean BONNARD et décède le 31 mars 1694, à Bouhy (58), âgée d'environ 46 ans.
- 178/179 - Noël MARTIGNON, épouse Marie FOIN, avant 1668 et décède le 10 mai 1725, à Ciez (58).
- 180 - Jean CARRÉ, né vers 1629, épouse Perrette CAGNAT, vers 1660, et décède le 29 décembre 1699, à Bouhy (58), âgé d'environ 70 ans.
- 181 - Perrette CAGNAT, née le 7 janvier 1641, à Lainsecq, épouse Jean CARRÉ et décède après 1684, âgée d'environ 42 ans.
- 182 - Edme ALFROY, baptisé le 5 septembre 1647, à Treigny, y épouse Marie MATHIEU, le 11 février 1670 et y décède le 16 juillet 1702, âgé de 54 ans.

- 183 - Marie MATHIEU, baptisée le 27 février 1654, à Treigny, y épouse Edme ALFROY, et y décède le 27 janvier 1707, âgée de 52 ans.
- 184 - Jean SIMON le jeune (1668-86), né vers 1640, épouse Eugénie PAUTRAT, le 6 février 1667 à Donzy, et décède le 18 janvier 1703, à Bouhy (58), âgé d'environ 63 ans.
- 185 - Eugénie PAUTRAT, épouse Jean SIMON le jeune et décède le 24 avril 1706, à Bouhy (58), âgé d'environ 66 ans.
- 186 - Jean GARNIER, épouse Marguerite FOUGERAT, avant 1669, et décède après 1703, âgé d'environ 63 ans.
- 187 - Marguerite FOUGERAT, épouse Jean GARNIER et décède le 6 novembre 1705, à Bouhy (58), âgé d'environ 60 ans.
- 188 - Marc PERROT, baptisé le 14 mars 1634, à Treigny, épouse Edmée ROY, avant 1662, et décède le 27 février 1695, à Treigny, 60 ans.
- 189 - Edmée ROY, baptisée le 19 septembre 1644, à Treigny, épouse Marc PERROT et décède le 27 juin 1702, à Treigny, âgée de 57 ans.
- 190 - François FRONT, né vers 1637, épouse Marie Martine TISSIER, le 28 février 1661 à Dampierre-sous-Bouhy, et décède le 26 septembre 1692, à Bouhy (58), âgé d'environ 55 ans.
- 191 - Marie Martine TISSIER, baptisée le 9 juillet 1638, à Dampierre-sous-Bouhy (58), y épouse François FRONT et décède le 1^{er} avril 1694, à Bouhy (58), âgée de 55 ans.
- 192 - Simon MORISSET, épouse Gabrielle BARDOT, le 8 juillet 1642 à Thury, et décède après 1690, âgé d'environ 70 ans.
- 193 - Gabrielle BARDOT, née avant 1620, épouse Simon MORISSET et décède après 1690, âgée d'environ 70 ans.
- 194 - Louis GONNEAU, baptisé le 3 mai 1636, à Treigny, épouse Marie FRAPIER, av. 1659, et décède le 14 avril 1683, à Treigny, 46 ans.
- 195 - Marie FRAPIER, née avant 1639, épouse Louis GONNEAU et décède le 5 décembre 1684, à Treigny, âgée d'environ 45 ans.
- 196(366) - Edme MATHIEU, baptisé le 28 décembre 1625, à Treigny, y décède le 11 juin 1690, âgé de 64 ans et épouse Jacqueline MARTIGNON, le 26 novembre 1652 à Treigny, se remarie avec Adrienne THOMAS, avant 1663.
- 197(365) - Adrienne THOMAS, née vers 1623, décède le 28 novembre 1695, à Treigny, âgée d'environ 72 ans et épouse Jean ALFROY, avant 1647, se remarie avec Edme MATHIEU, avant 1663.
- 198 (206) - Estienne ROUSSET, né vers 1630, épouse Jeanne BREUILLER, le 27 juillet 1653 à Saints-en-Puisaye, s'y remarie avec Anne FONTAINE, le 26 novembre 1675, et épouse en troisièmes noces Roberte FROSSARD, le 21 février 1677 à Moutiers-en-Puisaye ; il décède le 16 juin 1695, à Saints-en-Puisaye, âgé d'environ 65 ans.
- 199 (207) - Jeanne BREUILLER, x Estienne ROUSSET et † av.1675.
- 200/201 - Germain REBOULEAU, né avant 1640, décède avant 1687 et épouse Louise GRINEAU, avant 1665.
- 202 - Jean BARJOT, né vers 1645, épouse Jeanne PASCAULT, avant 1668 et décède le 9 février 1695, à Bouhy (58), âgé *ca* 50 ans.
- 203 - Jeanne PASCAULT, née vers 1641, épouse Jean BARJOT et décède le 29 juillet 1681, à Bouhy (58), âgée d'environ 40 ans.
- 204 - Pélerin ROLLIN, né vers 1633, épouse Jeanne JARREAU, avant 1671 et décède le 27 avril 1701, à Bouhy (58), âgé d'environ 68 ans.
- 205 - Jeanne JARREAU, épouse Pélerin ROLLIN et décède le 26 octobre 1709, à Bouhy (58), âgé d'environ 60 ans.
- 206(198)/ 207(199) - Estienne ROUSSET & Jeanne BREUILLER.
- 208 - Simon PAUTRAT, baptisé le 5 mars 1613, à Sougères-en-Puisaye, épouse Jeanne CLERC, avant 1636, se remarie avec Marie BERTIN, le 2 août 1644 à Thury, et décède le 31 décembre 1670, à Sougères-en-Puisaye, âgé de 57 ans.
- 209 - Marie BERTIN, baptisée le 23 avril 1621, à Thury, y épouse Simon PAUTRAT et décède le 18 janvier 1694, à Sougères-en-Puisaye, âgée de 72 ans.
- 210 - Jean BELIN, né avant 1645, épouse Anne BARJOT, le 25 janvier 1667 à Lainsecq et décède après 1721, âgé d'environ 75 ans.
- 211 - Anne BARJOT, née av. 1640, épouse Jean BELIN, † avant 1695.
- 212 - Jean GUEULET, né avant 1630, épouse Madeleine BARBIER et décède avant 1669.
- 213 - Madeleine BARBIER, née avant 1630, épouse Jean GUEULET, se remarie avec Mammet COTTET, le 11 novembre 1669 à Perreuse, et décède après 1693, âgé d'environ 63 ans.
- 214 - Edme GOUBINAT, né avant 1650, épouse Huberte Barbe POURRÉ, avant 1670 et décède avant 1690.
- 215 - Huberte Barbe POURRÉ, née avant 1650, décède entre 1693 & 1708, âgé d'environ 43 ans, et épouse Edme GOUBINAT, se remarie avec Jean SEGUIN, le 28 août 1690 à Taingy.
- 216/217 - Nicolas DOUTÉ, épouse Edmée AUGUIN avant 1638.
- 218/219 - Jean DUCHESNE, né avant 1620, épouse Louise GACHET, avant 1650, et décède avant 1673.
- 220 - Pierre JUST, décède après 1687, âgé d'environ 67 ans, et épouse Jeanne SINGEON, avant 1650.
- 221 - Jeanne SINGEON, décède après 1681, âgée d'environ 61 ans, et épouse Pierre JUST.
- 222 - Roger BOUTRON, né vers 1644, épouse Jeanne BARBIER, le 30 janvier 1668 à Courcelles, et décède avant 1687, âgé de moins de 43 ans.
- 223 - Jeanne BARBIER, née avant 1647, épouse Roger BOUTRON et décède après 1691, âgée d'environ 44 ans.
- 224 - Henry MORISSET, né avant 1650, épouse Catherine BROCHET, avant 1675, et décède avant 1703.
- 225 - Catherine BROCHET, née avant 1650, épouse Henry MORISSET et décède après 1716, âgée d'environ 65 ans.
- 226 - Charles GAI RNAULT, né avant 1650, épouse Marie GONNEAU, le 27 janvier 1677 à Perreuse, et décède après 1704, à environ 53 ans.
- 227 - Marie GONNEAU, née avant 1655, épouse Charles GAI RNAULT et décède après 1697, âgé d'environ 42 ans.
- 232/233 - Sulpice AVRIL, né avant 1620, décède avant 1665 et épouse Eugénie RAMEAU, avant 1645, celle-ci décède le 12 janvier 1681, à Perreuse, âgée d'environ 61 ans.
- 234 - Léonard RENIER, baptisé le 19 mars 1621, à Treigny, décède entre 1658 & 1665, âgé d'environ 36 ans et épouse Jeanne MINIER, avant 1652.
- 235 - Jeanne MINIER, baptisée le 24 juillet 1624, à Treigny, décède le 7 juin 1706, à Treigny, âgée de 81 ans, et épouse Léonard RENIER, se remarie avec Loup FOUTRIER, le 16 février 1665 à Perreuse.
- 236 - Louis MINIER, baptisé le 19 mai 1656, à Treigny, épouse Louise BOURY, le 25 janvier 1695 à Sementron, et décède le 15 juin 1711, à Treigny, âgé de 55 ans.
- 237 - Louise BOURY, épouse Louis MINIER et décède le 3 avril 1724, à Treigny, âgée d'environ 54 ans.
- 238 - Edme RAMEAU, né vers 1670, épouse Marie FOIN, le 23 février 1688 à Treigny, et y décède le 19 décembre 1701, à environ 31 ans.
- 239 - Marie FOIN, née le 17 janvier 1665, à Treigny, y épouse Edme RAMEAU, s'y remarie avec Georges NORET, le 2 octobre 1714, et y décède le 21 septembre 1729, âgée de 64 ans.
- 240 & 241 - Claude LOUZON, né avant 1630 et épouse Edmée CLERC, le 20 février 1651 à Sougères-en-Puisaye.
- 242 - Simon CAILLAT, décède après 1730, âgé d'environ 59 ans, et épouse Jeanne LOUZON, le 22 juin 1694 à Etai-la-Sauvin.
- 243 - Jeanne LOUZON, décède le 3 octobre 1735, à Etai-la-Sauvin, âgé d'environ 75 ans, après y avoir épousé Edme TAUPIN, le 26 février 1680, et s'y être remariée avec Simon CAILLAT, le 22 juin 1694.
- 244 - Crespin CORDONNIER, baptisé le 13 novembre 1650, à Ouagne, épouse Huberte MILLOT, le 23 février 1683 à Breugnon, et y décède le 1^{er} février 1726, âgé de 75 ans.
- 245 - Huberte MILLOT, épouse Crespin CORDONNIER et décède le 10 janvier 1721, à Breugnon, âgée d'environ 61 ans.
- 246 - Georges ROBIN, décède après 1724, âgé d'environ 53 ans et épouse Catherine LOUZON, le 9 février 1699 à Etai-la-Sauvin, s'y remarie avec Jeanne BARJOT, le 15 janvier 1714.
- 247 - Catherine LOUZON, épouse Louis BARON, le 1^{er} juin 1677 à Etai-la-Sauvin, s'y remarie avec Georges ROBIN et † av 1714.
- 248 - Claude DUCHESNE, né avant 1660, épouse Jeanne VOLEREAU, le 1^{er} mars 1677 à Perreuse, et décède avant 1719.
- 249 - Jeanne VOLEREAU, née avant 1660, épouse Claude DUCHESNE et décède après 1703, âgée d'environ 43 ans.
- 250/251 - Estienne GAUDON, né avant 1670, épouse Marie (Anne) MINIER, le 29 janvier 1692 à Perreuse, et décède après 1728, âgé d'environ 57 ans.
- 252 - Michel ALFROY, baptisé le 1^{er} décembre 1674, à Treigny, y épouse Jeanne GUINAULT, le 19 juin 1714 et y décède le 24 novembre 1746, âgé de 71 ans.
- 253 - Jeanne GUINAULT, baptisée le 22 octobre 1677, à Treigny, y épouse Edme RENIER le Jeune (1694), le 5 février 1697, s'y remarie avec Michel ALFROY et décède après 1746, âgée d'environ 68 ans.
- 254 - Estienne BRIOT, baptisé le 10 décembre 1669, à Treigny, y épouse Jeanne PRETRE, le 15 novembre 1701, s'y remarie avec Catherine GUINAULT, le 17 novembre 1705 et y décède le 21 février 1752, âgé de 82 ans.
- 255 - Catherine GUINAULT, baptisée le 10 avril 1684, à Treigny, y épouse Estienne BRIOT et y décède le 15 mars 1733, à 48 ans.

Décédés à l'hôpital Beaujon

par Gérard Quenaudon

Nombreux sont les provinciaux qui se font soigner à Paris, soit qu'ils y résident temporairement, soit qu'ils viennent spécialement y recevoir de meilleurs soins que ceux qu'ils recevraient dans l'Yonne. Les archives de l'hôpital Beaujon, à Paris, nous livrent ainsi les noms des patients décédés entre 1817 et 1847.

Sources : archives de l'hôpital Beaujon : « Beaujon_ancien_3 Q 2/ 1 à 26 ».

- BAILLY Marie, 25 ans, blanchisseuse, d'Athie, mariée avec POTEL Pierre, décédée le 29/08/1843, de tuberculose.
- BARBE Reine, 34 ans, de Molesmes, cuisinière, décédée le 29/09/1844, de variole confluyente.
- BEUCARIE Marie Louise, 40 ans, couturière, de Brannay, mariée avec GAMARD Pierre, décédée le 11/01/1820, de phtisie pulmonaire.
- BELLOT François, 22 ans, tailleur, de Chevannes, décédé le 16/01/1838, de tumeur blanche du coude droit.
- BLÉSIMARD Marie Louise, 30 ans, couturière, de Joigny, décédée le 12/01/1827.
- BOIELDIEU Émélie, 22 ans, domestique, de Guerchy, décédée le 31/05/1843, d'encéphalite.
- BOREL Gabrielle, 68 ans, Porteur d'eau, de Coulanges-la-Vineuse, veuve de THOMAS Nicolas, décédée le 24/03/1841, de tumeur.
- BOSSEVEAU Elisabeth, 50 ans, femme de ménage, de Lasso, décédée le 10/06/1845, d'hypertrophie du cœur.
- BOTHEY Antoine, 19 ans, domestique d'Avallon, décédé le 23/08/1827.
- BOTTET Alexandrine Marie Louise, 27 ans, domestique du Petit Chichi, décédée le 05/06/1831.
- BOUDARD François, 28 ans, tonnelier, de Vermenton, décédé le 06/05/1838, d'entérite.
- BOUILLY Marie Cécile, 67 ans, journalière, de Villebougis, mariée avec CARRE Charles †, décédée le 01/04/1818, de catarrhe pulmonaire.
- BOULNOT Françoise, 39 ans, portière, d'Avallon, mariée avec VANHERBIGGON Antoine, décédée le 04/09/1835, de cancer.
- BOURDOIS Pierre, 64 ans, perruquier, de Joigny, marié avec ROUILLON Victoire, décédé le 05/09/1832, de choléra.
- BROET Marie, 23 ans, domestique, de Serrigny, décédée le 02/04/1828.
- CAILLOU Victorine, 40 ans, lingère, de Villeneuve-le-Roi, décédée le 26/01/1845, de méningite compliquée d'entérite.
- CALMEAU Simon, 29 ans, domestique, de Vassy, décédé le 13/08/1838, de pneumonie.
- CAMPENON Thérèse, 26 ans, couturière, de Vaux, décédée le 11/05/1817, de phtisie pulmonaire.
- CARRE Paul Albert, 38 ans, charpentier, de Saint-Maurice, marié avec BEULARD Mélise, décédé le 04/10/1837, d'entérite chronique.
- CAUMONT Rose, 23 ans, couturière, d'Auxerre, mariée avec MOUGEOL Joseph (soldat), décédée le 26/05/1821, de péritonite pondérale.
- CAUX Anne, 27 ans, blanchisseuse, de Bussières, mariée avec VALTAT Philippe, décédée le 24/12/1844, de scrofule.
- CERVEAU Colette, 33 ans, concierge, d'Épineuil, mariée avec BLONDE Pierre Paul Alexandre, décédée le 15/05/1847, de pneumonie double.
- CHALLIÉ Geneviève, 37 ans, domestique de Saint-Florentin, décédée le 19/01/1827.
- CHALMEAU Reine, 39 ans, ouvrière de Coulanges-la-Vineuse, mariée avec LAMBLOT Joseph, décédée le 17/12/1828.
- CHANLIN Auguste, 28 ans, infirmier, de Chassy, décédé le 13/12/1839, de péritonite.
- CHATEAU Pierre, 46 ans, scieur de long, de Vincelles, marié avec MAUPETIT Anne, décédé le 01/04/1832, de gastro entérite.
- CHOLET Adèle, 27 ans, ouvrière en corsets, de Chamvres, décédée le 19/05/1838, de pneumonie et hépatite.
- CHOLET Marie, 32 ans, brodeuse, de Chamvres, décédée le 21/06/1837, de tuberculose.
- CIRBEAU Charles André, 59 ans, menuisier, de Ravières, marié avec DELATRE Victoire †, décédé le 11/10/1818, de phtisie pulmonaire.
- COLIN Françoise, 23 ans, jardinière, de Noyers, décédée le 08/03/1846, de fièvre typhoïde.
- COLIN Marie, 63 ans, journalière, d'Avallon, veuve de LAIROT Jean, décédée le 18/07/1846, de cancer abdominal.
- CORMIER Jean, 18 ans, maçon, de Quarré-les-Tombes, décédé le 29/10/1819, de fièvre cérébrale et pneumonie.
- COTTÉ Angélique, 66 ans, portière, de Thury, veuve de MOUTARD Edme, décédée le 14/06/1818.
- COUHAUT Edme, 44 ans, charretier à plâtre, de Bussières, marié avec COUHAULT Barbe, décédé le 12/03/1840, de fracture de côtes et de la colonne vertébrale.
- DECOUREY Isménie, 48 ans, journalière, de La Celle-Saint-Cyr, mariée avec OUDIN Henri, décédée le 12/08/1844, d'albuminurie.
- DEFERT Pierre Joseph, 28 ans, marchand de vins, de Sauvigny-le-Bois, décédé le 14/07/1844, d'amputation des deux bras.
- DÉOTTE Eugénie, 18 ans, domestique, de Chéu, décédée le 06/05/1843.
- DIARD Annette, de Tonnerre, journalière, mariée avec MILLEROT Louis, décédée le 09/10/1832, de fracture de la jambe avec plaie.
- DIOT Marguerite Cécile, 78 ans, fille de DIOT Honoré, d'Auxerre, veuve de SÉVIGNY, décédée le 31/12/1834.
- DROUIN Blaise, 40 ans, marchand des quatre-saisons, de Beine, décédé le 08/01/1845, de pneumonie.
- DUPONT Nicole, 66 ans, domestique, de Tonnerre, mariée avec ESTHER Jean Baptiste, décédée le 12/04/1828.
- DURAND Françoise, 35 ans, de Cullet ?, décédée le 09/04/1832, de choléra.
- DUSSINE Charles Etienne, 38 ans, peintre en bâtiment, de Villeneuve-le-Roi, marié avec LACAVE Louise, décédé le 10/06/1846, de typhus.
- FARCY Jean Baptiste, 80 ans, fendeur acheveur, marié avec PRÉVOST Angélique, de Morial (Montréal ?), décédé le 27/10/1820.
- FARCY Marie Anne, 39 ans, de Quarré-les-Tombes, mariée avec DOERSCH Philippe Henri, décédée le 14/07/1843, d'abcès de la cuisse.
- FOURCHÉ Marie, 68 ans, marchande, de Tonnerre, veuve de WÉREL Gabriel Adélaïde, décédée le 13/01/1838, de pneumonie double.
- FOURNIER Jacques, 42 ans, journalier, de l'Isle-sur-Serein, décédé le 24/06/1818, d'ascite.
- FOURNIER Jean, 22 ans, laboureur, de Quenne, décédé le 08/07/1821, de phtisie pulmonaire.
- GEAULOIS Scholastique, 50 ans, marchande, d'Épineuil, veuve de MONTEL Félix, décédée le 18/12/1835, d'arthrite hypertrophie du cœur.
- GENTY Elisabeth, 5 ans, de Sens, décédée le 14/04/1832, de choléra.
- GEORGES Simon, 49 ans, marchand, de Cussy-les-Forges, marié avec BAILLET Marie Emilie, décédé le 26/04/1844, d'hémorragie auriculaire.
- GEORGETTE Joséphine, 18 ans, domestique, d'Auxerre, décédée le 06/05/1842, de phtisie.

- GERARD Marie Anne Félicité, 34 ans, repasseuse, d'Épineuil, veuve de POTIN Rémy, † le 29/10/1820, de phtisie pulmonaire.
- GHINS Geneviève, 40 ans, tailleur, de Vincellothes, mariée avec HEITZ Jean, décédée le 12/11/1818, de diarrhée.
- GILLOT Jean Nicolas, 67 ans, balayeur public, de Bessy, marié avec MAISONSEULE Cécile Nicole, décédé le 01/04/1838, de phtisie.
- GODARD Françoise Catherine, 39 ans, ouvrière en châles, de Chablis, mariée avec COUTY Jacques, décédée le 15/04/1837, de néphrite chronique.
- GOUBAULT Jean François, 30 ans, carrier, de Courgis, marié avec CHÉRIOT Marie Anne, † le 17/07/1819, de gangrène.
- GROPÈTRE Jean Baptiste, 72 ans, portier, d'Auxerre, marié avec MADELENAT Françoise, décédé le 11/08/1841.
- GUÉNOT Jean, 55 ans, ouvrier de chemin de fer, d'Asnières, décédé le 13/01/1844, de phtisie.
- GUICHARD Marie, 74 ans, journalière, de Tonnerre, veuve de TAINLOT Etienne, décédée le 19/01/1835, d'entérite et phtisie.
- HATTIER Marie, 50 ans, journalière, de Villethierry, veuve de BANIS Michel, décédée le 13/04/1844, de catharre chronique.
- HUGO Marie Anne, journalière, de Dannemoine, mariée avec CHEVALIER François, décédée le 17/07/1832, de choléra.
- JOLARD Marie, 20 ans, domestique, d'Andryes, décédée le 26/06/1843, de pleurésie avec épanchement.
- JOSSIER Euphrasie, 30 ans, domestique, de Venizy, décédée le 26/03/1846, de phtisie.
- LAGNEAU Marie Françoise, 33 ans, d'Auxerre, mariée avec DALLIGNEY Silvestre, décédée le 08/05/1826.
- LAMBERT Jean Charles, 77 ans, jardinier, de Champlay, veuf de LORÉ Jeanne Marguerite, décédé le 08/07/1838, d'entérite chronique.
- LAMOUREUX Claude, 18 ans, carrier, de Quarré-les-Tombes, décédé le 15/02/1842, de paralysie aigüe.
- LANGE Auguste, 29 ans, menuisier, de Sens, veuf de ROBERT Rose Elise, décédé le 18/07/1839, de phtisie.
- LANGE Pierre Edme, 70 ans, tonnelier, de Sens, marié avec DANJOU Marie Françoise, décédé le 21/07/1839, de cystite chronique.
- LANGIN Louise, 44 ans, brodeuse, de Noyers, décédée le 07/04/1844, de tuberculose.
- LANOUE Nicolas Louis, 64 ans, ancien jardinier, de Villeneuve-l'Archevêque, veuf de COCHET Edmée Marie, décédé le 17/10/1837, de phtisie pulmonaire.
- LAPORTE Jean Henri, 68 ans, scieur de long, de Sépeaux, décédé le 19/01/1846, d'abcès de la cuisse.
- LEBRUN Jean, 65 ans, journalier, de Noyers, marié avec RENARD Charlotte, décédé le 05/02/1819, de gangrène.
- LECLERC Adèle Germaine, 42 ans, femme de charge, d'Auxerre, décédée le 20/04/1818, d'hydrothorax.
- LEFET Éléonore, 36 ans, lingère, du Mont-Saint-Sulpice, décédée le 12/05/1842, d'entérite.
- LEFÈVRE Marie Anne, 49 ans, domestique, de Saint-Valérien, décédée le 20/04/1842, de carie vertébrale.
- LEFORT Louis Antoine, 35 ans, cordonnier, de Sens, marié avec SIMON Marguerite, décédé le 15/09/1820, de phtisie pulmonaire.
- LEMAITRE Aimée, 18 ans, domestique, de Villeneuve-sur-Yonne, décédée le 02/11/1817.
- LHULIER Louis, 16 ans, cordonnier, de Sarrigny, décédé le 13/07/1835, de scrofule.
- LORIN Aimée, 42 ans, journalière, de Vermenton, veuve de LEROY Edme, décédée le 11/04/1838, de cancer des mamelles.
- MADELENAT Françoise, 71 ans, de Merry, veuve de LEPRÈTRE Jean Baptiste, décédée le 02/07/1843, de cancer à l'estomac.
- MAISON Maurice, 24 ans, tourneur, de Chablis, marié avec PAUPERT Eugénie, décédé le 16/10/1842, de phlegmon du genou.
- MALLET Bernard, 64 ans, journalier, de Branches, marié avec MALLET Elisabeth, † le 15/03/1820, fracture du col du fémur.
- MANTELET Marie Madeleine Louise, 55 ans, portière, de Gland, décédée le 18/03/1827.
- MARCELOT Anne, 31 ans, blanchisseuse, de Marsangy, mariée avec BAILLET Dominique, décédée le 03/01/1828.
- MARCHAND Pierre, 54 ans, terrassier, de Meilly ?, marié avec PAUPERT Elisabeth, décédé le 01/09/1847, d'amputation.
- MARIE ?, 19 ans, blanchisseuse, de Vézelay, décédée le 16/08/1826.
- MARTIN Amand, 19 ans, bijoutier en cuivre, de Sens, décédé le 28/04/1820, de phtisie pulmonaire.
- MARTIN Joséphine, 22 ans, cuisinière, d'Auxerre, décédée le 07/11/1839, de tuberculose pulmonaire.
- MARTIN Louis Auguste, 36 ans, tailleur, de Sens, décédé le 27/09/1843, de tuberculose.
- MESURE Émilie, 22 ans, domestique, de Saint-Fargeau, décédée le 23/04/1844, de métrite suite de couches.
- MICHAUT Delphine, 21 ans, domestique, de Percey, décédée le 11/05/1840, de péricardite.
- MICHEL Henriette Hortense, 20 ans, journalière, de Longueron, décédée le 28/01/1845, de variole et méningite.
- MIGNARD Jean Baptiste, 24 ans, vigneron, de Milly, décédé le 17/06/1820, de pleurésie et problème pulmonaire.
- MIGNARD Marie Catherine Madeleine, journalière, de Poinchy, mariée avec LANDORMY Charles François, décédée le 02/01/1834, de phtisie pulmonaire.
- MOREAU Hippolyte, 23 ans, chaudronnier, de Saint-Julien-du-Sault, décédé le 08/10/1844, de tuberculose.
- MOREAU Louise, 19 ans, journalière, de Beine, décédée le 30/06/1846, de fièvre typhoïde.
- MOREAU Marie Marthe, 51 ans, cuisinière, de Druyes-les-Belles-Fontaines, décédée le 20/01/1828.
- MOREAU Pauline, 28 ans, lingère, de Fontenailles, mariée avec FOUQUIER Charles Mathurin, décédée le 04/10/1846, de phtisie.
- MORICART Suzanne, 24 ans, domestique, de Chéu, mariée avec PÉROSTY André, décédée le 28/09/1821, de métrite.
- MORIN Etienne, portière, de Chitry, mariée avec DUCHIN Désiré, décédée le 21/12/1832, de phtisie pulmonaire.
- MORTIER Sophie, 28 ans, couturière, de Villeneuve-le-Roi, décédée le 25/01/1839, de phtisie pulmonaire.
- MOULIN François, 27 ans, cultivateur, d'Escolives-Sainte-Camille, marié avec MARTIN Madeleine, décédé le 24/07/1841, de tuberculose.
- NARJOT Anne, 63 ans, domestique, des Ormes, décédée le 08/02/1837, de phtisie pulmonaire.
- OLIVIER Jacques, de Sens, commissionnaire, marié avec LEMOINE Marie Anne, décédé le 16/04/1831.
- ORTEFEUX Victoire, 22 ans, cuisinière, de Tonnerre, décédée le 20/05/1820, de lésion organique du poumon.
- OUVRIER Marie Anne, 72 ans, de Villon, ravaudeuse, veuve de RICHEBOURG Didier, décédée le 02/05/1820.
- PAUPERT Geneviève Hortense, 17 ans, blanchisseuse, de Milly, décédée le 14/11/1844, de péritonite.
- PETIT Jeanne, 60 ans, domestique, de La Villotte, veuve de MONTARLOT Etienne, décédée le 25/09/1842, de cancer de l'estomac.
- PETIT Marie Madeleine, 40 ans, journalière, de Saint Bris-le-Vineux, veuve de DURVILLE Charles, décédée le 24/10/1828.
- PETITJEAN Joséphine Françoise, 48 ans, couturière, d'Auxerre, décédée le 07/09/1843, d'hypertrophie.
- PILET Gabriel, 45 ans, berger, de Mailly-la-Ville, marié avec COUTIN Anne, décédé le 31/05/1819, d'hydropisie.
- PILON Simon, 72 ans, plâtrier, d'Avallon, veuf de BIERRY Catherine, décédé le 18/08/1827.
- POLWY Marie Virginie, 38 ans, blanchisseuse, de Gurgy, veuve de BAILLY Edme, décédée le 27/05/1846, accouchée d'un enfant mort-né.

PONTAILLER Hippolyte Marguerite, couturière, de Thorigny-sur-Oreuse, mariée avec DORIAN Thomas, décédée le 04/03/1834, de brûlure générale.

POUILLAT Joseph, 33 ans, charretier, de Pontaubert, marié avec ETIENNE Geneviève Rose, décédé le 31/01/1831, de fracture du bassin avec épanchement.

POULIN François, 49 ans, domestique, de Merry-sur-Yonne, décédé le 21/04/1818, de phtisie pulmonaire.

POUTAT Marie, 27 ans, demoiselle de boutique, de Sauvigny-le-Bois, veuve de PONCY Clotilde, décédée le 29/07/1836, de phtisie.

PRÉAU Claude, 66 ans, de Vaumort, veuve d'IMBERT Jean Louis, décédé le 06/08/1842, de bronchite tuberculose.

RENAUD Victoire, 74 ans, femme de ménage, de Sens, mariée avec BASTIEN Maurice Théodore, décédée le 28/03/1834, de pneumonie.

RICHARD Victorine, 32 ans, blanchisseuse, d'Irancy, décédée le 22/05/1847, de suite de couches.

ROBIN Julien, 31 ans, de Cravant, marié avec NOLOT Virginie, décédé le 12/04/1841, de paraplégie.

ROCARD Marie Anne, 26 ans, journalière, de Migé, mariée avec RENOUEAU Pierre, décédée le 19/07/1837, de phtisie pulmonaire.

RODON Marcel, 25 ans, tailleur, de Villeneuve-le-Roi, décédé le 11/12/1843, de phtisie.

ROUSSEAU Jean Baptiste, 46 ans, garçon charcutier, de Briennon-l'Archevêque, marié avec RAMEAU Madeleine, décédé le 12/09/1834, d'encéphalite.

ROY Marie Catherine, 27 ans, blanchisseuse, de Gigny, décédée le 31/03/1840, de tuberculose.

SARRY Jean François, 34 ans, boulanger, de Tonnerre, marié avec HUGOT Julie, décédé le 27/12/1821, de pneumonie chronique.

SAULSÉ Anne, 78 ans, de Vermenton, veuve de POQUET Jean Baptiste, décédée le 28/09/1836, de fracture du fémur.

SAUTIN Armand, 24 ans, commissionnaire, de Villeneuve-le-Roy, décédé le 08/04/1832, de choléra.

SERVIN Rosalie, 23 ans, cuisinière, de Vergigny, décédée le 20/05/1843, de tuberculose.

SETIER Antoine, 32 ans, ouvrier, d'Auxerre, décédé le 06/10/1834, de convulsions épileptiques.

SOUPLET François, 55 ans, journalier, de Sens, veuf de CHEVALLIER Marie Claude, décédé le 17/08/1843, de pneumonie double.

TABOUET Marie, 26 ans, peintre, de Saint-Bris-le-Vineux, mariée avec LETELLIER Louis, décédée le 17/02/1841, de phtisie.

TAUPIN Joseph, journalier, de Lucy-sur-Yonne, marié avec COLLIN Anne, décédé le 23/06/1832, de choléra.

TAUPIN Vincent, 29 ans, domestique, de Fontenailles, décédé le 21/09/1838, de mal de pot abcès par congestion.

TIXIER Suzanne, 21 ans, ouvrière, de Voine ? (Ouanne ?), décédée le 10/01/1832, de phtisie pulmonaire.

TRIBOUT Hortense Henriette, 48 ans, portière, de Cézy, mariée avec MARGERIE Claude Gabriel, décédée le 08/06/1838, de phtisie.

VALTAT Marie, 28 ans, couturière, de Rouvray, décédée le 23/04/1843, de péritonite chronique.

VATER Hélène, 22 ans, domestique, de Mailly-la-Ville, décédée le 28/02/1843, de fièvre typhoïde.

YTHIER Annette, 63 ans, journalière, d'Auxerre, veuve de BADEUILLE Alexis Pierre, décédée le 19/07/1847, de pneumonie double.

(testaments de Villemanoché, suite de la page 75)

28/11/1569 ; 4 E 457/E1 ; DUMÉ Jehan, époux de Barbe LONGUET ; LONGUET Barbe, sa femme ; COTHY Guillaume ; GARRÉ Jehan ; GRAPPIN Colas.

02/06/1571 ; 4 E 457/E1 ; DUPUIS Barbe, épouse d'Edme BEZOU ; BEZOU Edme, son mari ; DUPUIS Présnon, son frère ; YGOT Gaillard ; YGOT Edme.

06/03/1571 ; 4 E 457/E1 ; DUPUIS Claudine, épouse d'Edme YGOT ; YGOT Edme, son mari ; DUPUIS Présnon, son frère ; POUSSON Jacques ; LEZE (.)

20/05/1576 ; 4 E 457/E1 ; DUPUIS Colombe, veuve de Guillaume DAULVERD ; ROZE Martin, son gendre ; LEFEVRE Michel, son gendre ; YGOT Guillaume le Jeune.

14/09/1571 ; 4 E 457/E1 ; DUPUIS Edme Lesnel ; DUPUIS Georges ; CHOLLET Claude ; LONGUET Simon ; DUVAU Jehan.

04/09/1569 ; 4 E 457/E1 ; DUPUIS Jehanne, épouse de Germain HOUSSET ; DUPUIS Léonard ; DUPUIS Léonard, son père ; HOUSSET Germain, son mari ; ADAM Nicolas ; LEZE Nicolas.

08/01/1577 ; 4 E 457/E1 ; DUPUIS Jehanne, veuve de Jehan LEZE ; LEZE Guillaume, son fils ; HAUVET Jehan, son gendre ; YGOT Edme, charon.

24/01/1601 ; 4 E 457/E2 ; DUPUIS Jehanne, épouse de Germain Housset ; HOUSSET Germain, son mari ; DUPUIS Jehan, son frère ; VILLADIER Pierre ; BOULLAULT Mathurin laquelle a délaissé à Colombe DUPUIS, sa sœur, son cotillon de drap gris.

12/09/1571 ; 4 E 457/E1 ; DUPUIS Jehanne veuve de Jehan LEZE ; LEZE Guillaume, son fils ; LEZE Edme, son fils ; GARRÉ Jehan ; YGOT Anthoine.

01/09/1575 ; 4 E 457/E1 ; DUPUIS Léonard, époux de Jehanne YGOT ; HOUSSET Germain, son gendre ; ROZE Martin ; HAUVET Edme.

25/12/1570 ; 4 E 457/E1 ; DUPUIS Nicole, épouse de Claude CHOLLET ; DUPUIS Edme ; CHOLLET Claude, son mari ; LEFORT Gillet, son oncle ; YGOT Louys ; BOLLANT Pierre laquelle a délaissé à la fille de Jehan REGNARD, sa filleule.

21/03/1575 ; 4 E 457/E1 ; DUPUIS Pierre ; YGOT Huberte, sa femme ; POUSSON Jullian, son gendre ; YGOT Pierre ; PRUCHOT Claude.

30/05/1570 ; 4 E 457/E1 ; FOCART Jehan, époux de Jacqueline COTHY ; LEFORT Innocent ; COTHY Jehan, maréchal ; YGOT Nicolas, curé de Villemanoché ; REGNARD Jehan, tabellion.

16/05/1570 ; 4 E 457/E1 ; FOCART Jehan, époux de Jacqueline COTHY ; LEFORT Innocent ; BART Jehan, fils de Jehan ; FOCART Jacques ; VAUCHER Jehan.

09/03/1570 ; 4 E 457/E1 ; FOREST Edme ; YGOT Michel ; REGNARD Étienne, fils d'Estienne ; HAUVET Marin ; LEZE Guillaume.

23/08/1570 ; 4 E 457/E1 ; FOREST Gilles, époux de () HOUSSET ; HOUSSET (), sa femme ; HOUSSET Germain ; LEZE Jehan ; DUBET Blaise.

15/08/1605 ; 4 E 457/E2 ; FOREST Marie, épouse de Jehan DADA ; YGOT Étienne ; YGOT Gillet.

06/09/1575 ; 4 E 457/E1 ; FOREST Thifène, épouse de Michel YGOT ; FOREST (), sa sœur, à laquelle il a délaissé son chaperon ; HAY Jehan ; MICHAU Colin.

24/03/1602 ; 4 E 457/E2 ; FOREST Thiphaine, veuve de Michel YGOT ; YGOT Anthoine, son fils ; YGOT Claude, son fils ; YGOT Jehan.

02/09/1573 ; 4 E 457/E1 ; FORMIE Olivier ; BARAT Jehan ; HEMON Colas, de Pont-sur-Yonne ; TACELLOT Nicolas ; MORIN Fradin.

28/10/1573 ; 4 E 457/E1 ; GARRÉ Claudine, épouse de Pierre YGOT ; YGOT Pierre, son mari ; GARRÉ Jehan, son frère ; YGOT Louys ; HAUVET Marin.

20/09/1570 ; 4 E 457/E1 ; GARRÉ Colas ; GARRÉ Noël, son fils ; GARRÉ Jehan, son neveu ; REGNARD Guillaume ; TISSIER Jehan.

21/09/1570 ; 4 E 457/E1 ; GARRÉ Guillaume ; GARRÉ Jehan, son fils ; GRAPPIN Jehan ; praticien ; PRUCHOT Claude ; PAROCHE Jullian.

04/10/1570 ; 4 E 457/E1 ; GARRÉ Isabelle, épouse de François BOTELOU ; BOTELOU François, son mari ; GARRÉ Nicolas ; DADA Adrian ; VEILLARD Edme.

17/10/1571 ; 4 E 457/E1 ; GARRÉ Jehan, fils de Guillaume ; GARRÉ Guillaume ; YGOT Suzanne, sa femme ; GARRÉ Colas ; DADA Adrian.

(suite page 87)

Courrier des lecteurs

Je viens de lire votre Édito dans le n°135 de Généa-89, et puisque vous le demandez, je vais vous donner mon avis. Pourquoi adhérer à une association généalogique ? Parce que l'on fait de la généalogie, bien sûr. La SGY se cantonne, depuis plusieurs années dans la recherche historique, certes estimable et intéressante, mais qui ne concerne à mon avis, qu'un petit nombre de « généalogistes » amateurs. Le *Dugenne* est un travail monumental, qui a dû coûter un temps phénoménal à M. Dugenne, et une petite fortune à la SGY. Mais combien se sentent assez concernés pour acquérir cet ouvrage ?

Je suis « tombé accidentellement dans la généalogie » voici près de 20 ans. Au début mes recherches s'orientaient vers des contemporains. J'ai rapidement découvert que chaque famille ou presque, a son « petit secret » qu'elle ne souhaite pas ébruiter. C'est pourquoi je me suis penché sur les disparus. Au moins eux, même si parfois ils se « cachent » dans des lieux inattendus, ne protestent pas lorsqu'on les débusque ? Tant que les AD n'étaient accessibles qu'à Auxerre, ceux qui ne pouvaient se déplacer étaient bien heureux de trouver les tables de mariage. Et même avec les AD en ligne, ces tables continuent de constituer un formidable outil permettant de « défricher » une lignée en très peu de temps. La SGY a me semble-t-il bien compris cet enjeu, en donnant un accès partiel à ces tables, à travers le site. Que peut donc rechercher maintenant le généalogiste amateur, non historien ?

À mon avis, chercher à étoffer sa connaissance au travers des collatéraux. Et comment y parvenir, sinon en publiant des généalogies d'adhérents, ou fournies par les adhérents. Lorsque l'on compare le contenu de *Généa-89* et celui de *Blanc-Cassis*, il n'y a pas photo. En me limitant au n°135, autant l'article exposant ce que l'on peut trouver dans les « tailles » (2 pages) va permettre à celui qui veut sortir un peu des alignements de dates, de trouver un nouvel outil de recherche, autant les décès d'enfants placés en nourrice (7 pages), même s'ils ont coûté à son auteur un temps de recherche plus que conséquent, ne peut intéresser que celui qui, travaillant sur une famille donnée, s'étonne de ne pas avoir de « nouvelle » d'un enfant dont il avait trouvé la naissance.

Certes, la publication de lignées généalogiques nécessite un travail de correction, de contrôle et de mise en page, pour fournir un document aussi réaliste que possible, et ce travail a un coût. Mais une revue ne vaut que par sa qualité et son intérêt. Je ne sais si ces quelques lignes vous aideront à choisir le futur cap de la SGY, mais je le souhaite. Bien sincèrement, André Fournierat

Je vous remercie de cette réaction (la première) à l'éditorial qui visait à faire réagir. Elle trouvera sa place dans le prochain Généa (à moins que les réactions ne soient si nombreuses qu'il ne faille classifier en différents chapitre et publier par épisode, mais cette hypothèse reste improbable).

Pour confectionner Généa-89, j'essaie de trouver une monographie familiale (5-6 pages), des

nouvelles de l'association (2-3 pages), un tableau d'ascendance (1-2 pages), un article de méthodologie (confirmé ou débutant) et je comble les vides avec les notules que les uns ou les autres me font parvenir.

Les enfants en nourrice, malgré le volume de la publication, entrent dans la dernière catégorie et n'ont pas été écrits spécialement pour le Généa-89. Pour tout dire, il n'y a pas de pléthore au niveau des textes reçus en vue de publication. [réponse DLR]

Je suis adhérent depuis de nombreuses années et j'ai toujours plaisir à recevoir les revues que vous éditez et vous félicite pour votre dévouement. Dans le cadre de la réflexion entreprise il serait non seulement agréable d'avoir les coordonnées des adhérents mais aussi de pouvoir communiquer par messagerie avec ceux-ci et si possible de référencer quelques généalogistes amateurs agréés SGY pour aider les adhérents éloignés de l'Yonne mais qui s'intéressent à l'origine de leur famille. Très cordialement. Guy CALMUT.

Nous avons déjà été sollicités plusieurs fois pour diffuser plus largement notre fichier adhérents. La position du CA de la SGY (et je ne doute pas qu'elle sera validée par l'AG si la question est posée) est que, dans un souci de protection de la vie privée de nos adhérents, nous ne faisons pas de diffusion sauvage de l'adresse de nos adhérents. Une fois, lors de leur première inscription, leur adresse est (s'ils l'autorisent) publiée dans Généa-89. Par contre, nous faisons suivre et transmettons les courriers qui nous parviennent sous double pli (ou non) à un adhérent concerné par un article publié, libre à lui ensuite de continuer le dialogue.

Il existe de nombreux forums de discussion qui permettent à ceux qui le souhaitent de publier leur adresse postale ou électronique. Cordialement. [réponse DLR]

L'idée de photographier en numérique et de stocker sur DVD les actes notariés est excellente pour donner un nouveau souffle à l'association. J'ai déjà dépouillé, (fichier Excel) les BMS des paroisses de Saint-Bris, Goix et Grisy/Bailly soit 27 966 actes.

Il y a sans doute beaucoup d'erreurs de lecture et des lacunes. J'aimerais compléter par les actes des notaires de ces mêmes paroisses. Je suis donc disposé à acheter le DVD sur Saint-Bris dès qu'il existera et d'essayer d'en faire le dépouillement !

Quand ce complément d'informations sera terminé, je mettrai bien évidemment l'ensemble du fichier à la disposition de la SGY. Jean LAURENT

Je vous remercie de votre proposition. Nous allons voir sur les catalogues des AD-89 quelles sont les cotes qui seraient les plus intéressantes pour entamer cette collaboration. Mais ne vous impatientez pas : lorsque nous aurons les cotes et que nous serons d'accord entre nous, il faudra obtenir l'accord des AD (un mois), puis aller photographier (cela dépend

de nous mais l'équipe de photographes n'est pas toujours immédiatement disponible), puis vous envoyer le CD...

Par contre, il n'est pas question pour vous d'acheter le CD. Par convention, les AD89 se réservent tous les droits sur les images. Votre décryptage fait, vous effacerez les vues qui vous ont été confiées le temps du traitement.(voir les termes de la convention en pièce jointe). [réponse DLR]

Dans votre dernier numéro de Génée 89 vous faites part à vos adhérents de vos préoccupations en matière d'évolution de notre association. Comme nombre d'entre eux, j'habite bien loin d'Auxerre et il m'est impossible de participer directement à des travaux collectifs de décryptage de documents sur place. Par contre, dans ce même numéro, vous citez la possibilité de décrypter des liasses de minutes de notaires après numérisation par une équipe d'Auxerre. Retraité depuis peu, je dispose dorénavant de plus de temps libre pour effectuer ce genre de travail. Je suis donc volontaire pour y participer, avec une préférence pour la paroisse de Poinchy (actuellement intégrée à Chablis) dont sont originaires mes ancêtres.

Je maîtrise Excel et possède une certaine expérience de lecture des actes anciens (à partir du 17^{ème} siècle).

Si vous pensez que ma contribution peut vous être utile, je suis à votre disposition.

Cordialement, Emmanuel GOUNOT, SGY n° 1421

Nous allons voir sur les catalogues des AD quelles sont les cotes qui seraient les plus intéressantes pour entamer cette collaboration. Mais ne vous impatientez pas : lorsque nous aurons les cotes et que nous serons d'accord entre nous, il faudra obtenir l'accord des AD (un mois), puis aller photographier (cela dépend de nous mais l'équipe de photographes n'est pas toujours immédiatement disponible), puis vous envoyer le CD... [réponse DLR]

Bonjour,

Suite à votre dernier bulletin concernant l'avenir je fais la remarque suivante : les tables de mariages permettent de trouver rapidement les dates, donc d'aller ensuite les voir sur les AD en ligne(nous avons de la chance dans le 89).

Lorsqu'il faut chercher sans avoir les dates c'est long, même en ligne. De plus avec les tables on remarque les lacunes. De plus en ligne lorsque les années sont mélangées , inversées....on passe sur des événements.

Je me suis proposé et c'est en cours pour recenser les actes des baptêmes et sépultures de Gy-l'Evêque (je suis à 1735 actuellement).

Il y a peu de tables de mariages après 1793. Aussi peu de tables de baptêmes, naissances, sépultures, décès : ne serait-il pas judicieux de remotiver pour ces dépouillements manquants. Il y a encore d'autres tables utiles comme les actes des notaires. Cordialement, JC Szwajeer.

L'appel est lancé, que chacun vous entende. [réponse DLR]

Je suis ravie de lire que l'avenir de l'association préoccupe aussi certains adhérents ! C'est super qu'ils aient envoyé des pistes de réflexion. Le dépouillement NMD est une suite logique aux dépouillements faits déjà des BMS. L'idée de proposer les actes notariés semble être intéressante pour les adhérents éclairés, faire publier des monographies familiales serait une bonne idée, c'est déjà le cas dans d'autres revues de cercles généalogiques. Ces idées permettront sans doute de garder les actuels adhérents mais pour faire adhérer de nouveaux, je ne suis pas sûre. L'ère est au virtuel, à la vitesse, les jeunes ne sont pas intéressés par des vieux papiers, dans lesquels il faudra passer des heures pour trouver (ou pas) ce qu'on cherche. Ils vont sur Internet, prennent la première info pour argent comptant et ils passent à autre chose. J'espère que d'autres adhérents écriront pour d'autres idées ou en tout cas, leurs attentes de l'association. Coralie

Le développement d'Internet avec ses nombreuses bases, plus ou moins vérifiées, incite de nombreux généalogistes à désertier les cercles. De nombreux administrateurs le constatent et s'en désolent. Les généalogies se trouvent bloquées lorsque les noms des mères ne sont pas cités dans les actes d'état civil. Le dépouillement des actes notariés serait peut-être une solution. Les testaments donnent beaucoup de renseignements sur la composition des familles, les contrats de mariages qui sont fréquents sont aussi une bonne source d'information, peut-être aussi les contrats d'apprentissages, les actes de ventes semblent moins intéressants. Mais les difficultés commencent pour trouver les personnes compétentes pour lire ces actes difficiles et qui ne se trouvent qu'aux A.D. Cela impliquerait une formation de paléo, soit payante, soit gratuite, pour ceux qui s'engageraient à dépouiller des actes.

La présentation des résultats serait beaucoup plus compliquée que celle des tables d'état civil. Pour les testaments, on a besoin du nom du testateur, de ses descendants, parfois de ses ascendants et tous les renseignements de lieux de vie pour chaque personne citée, les dates, en plus de la référence de l'acte si un généalogiste veut le consulter aux archives. Pour informatiser on se trouve devant un 'pavé' de renseignements qui ne peut pas être standard. Si cela semble plus simple pour les contrats de mariage il faudrait aussi une entrée par nom de l'épouse, pour les filles dont on a connaissance dans une famille.

Ce sont les actes les plus anciens par lesquels il faudrait commencer, à mon avis les périodes antérieures à 1750 pour découvrir le nom des mères ceci dépend bien sûr des informations fournies par les registres paroissiaux de chaque commune. Mes idées ne sont pas nouvelles, mais j'ai longtemps établi les tables d'un Cercle du Perche, et je comprends vos soucis actuels avec les généalogistes consommateurs d'Internet. /.../

Huguette Dreux, SGY 850

Relevés des fiches de décès des militaires de la Révolution et de l'Empire du département de l'Yonne

La Société généalogique de l'Yonne vient de mettre à son catalogue le **relevé des fiches de décès des militaires de la Révolution et de l'Empire du département de l'Yonne**, établi par Gérard Quenaudon à partir des liasses 2 R 213 à 2 R 241 des Archives départementales de l'Yonne.

Ces liasses contiennent des fiches établies entre 1799 et 1815 concernant des recrues de l'Armée française décédées lors des campagnes. Le fonds est constitué de fiches remplies sur les lieux de décès et acheminées vers la préfecture de l'Yonne, sans doute dans le but d'informer les familles.

8 520 fiches de militaires français décédés entre août 1799 et décembre 1815 ont été répertoriées. Un certain nombre de fiches sont en double, voire en triple. Les 1 110 doubles extraites, il reste tous comptes faits 7 415 fiches correspondant à autant d'individus distincts.

488 localités de l'Yonne sont clairement identifiées correspondant à 4 627 décès, le maximum étant pour Auxerre (215 décès avérés), suivi de Sens (146), puis Joigny (106), Avallon (97)....

Un relevé de 131 soldats de l'Empire effectué sur le

Tonnerrois en puisant à diverses autres sources permet une première validation de ce relevé.

Malgré ses imperfections (les lieux de naissance sont écrits comme le secrétaire l'entendait de la bouche du moribond, certains ne ressortent pas du département de l'Yonne...), ce relevé constitue une base statistique assez solide pour permettre des études diverses (suivi du déplacement des troupes, état comparé des morts de diverses batailles, analyse des causes de mortalité...) les comparaisons avec des données obtenues par d'autres sources permettront de valider cette base de données et d'obtenir par extrapolation des données chiffrées concernant les batailles de l'Empire, alors que les spécialistes hésitent encore sur l'évaluation des pertes. En effet, par son caractère exhaustif sur le département, ce relevé offre le moyen de saisir par une approche originale les mouvements de troupes de l'Empire. Le simple décompte mensuel des morts permet d'y lire l'annonce de sa chute.

Ainsi, au-delà de l'intérêt pour les généalogistes qui pourront y retrouver trace d'un oncle, d'un cousin disparu, cette publication devrait intéresser tous les passionnés de l'Empire.

(testaments de Villemanoche, suite de la page 84)

26/07/1573 ; 4 E 457/E1 ; GARRÉ Jehanne, épouse de Pierre MERCIER ; YGOT Edme Lesnel, son oncle ; MERCIER Pierre, son mari ; POUSSON Jacques ; ROMIER ()

13/08/1571 ; 4 E 457/E1 ; GARRÉ Jehanne, épouse de Jehan POUSSON ; BEZOU Edme ; CRESPIER Jehan.

01/01/1577 ; 4 E 457/E1 ; GARRÉ Robine, épouse de François VILLADIER ; GARRÉ Jehan, son frère ; VILLADIER Pierre ; BONNEMAIN ; Jehan.

29/10/1625 ; 4 E 457/E2 ; GARRÉ Vinice, veuve d'Estienne DADA ; REGNARD Estienne, son gendre ; GRAPPIN Jehan, fils de Thevenin, son neveu ; YGOT Estienne dit Bragar ; GARRÉ Sulpice.

15/12/1569 ; 4 E 457/E1 ; GAUTIER Jehan ; YGOT Jehan ; CHOLLET Pierre et Fiacre lesquels entouraient le testamentaire ; BEZOU Edme ; MERCIER Jehan.

20/11/1574 ; 4 E 457/E1 ; GAUVIN Thienette, épouse d'Edme GRAPPIN ; GAUVIN Edme, son mari ; GAUVIN Jacques, son frère ; () Noël ; DAULVERD Lupienne.

24/05/1623 ; 4 E 457/E2 ; GIARD Anne, veuve d'Edme POUSSON, entourée de ses enfants ; GRAPPIN Jehanne épouse d'Edme REGNARD ; HOUSSET Jehanne.

19/12/1570 ; 4 E 457/E1 ; GILBON Jehanne, épouse d'Eutrope DAULVERD ; DAULVERD Eutrope, son mari ; YGOT Edme, charron ; DADA Nicolas.

23/02/1603 ; 4 E 457/E2 ; GILLET Jehan, mercier ; BABÉ Jehanne, sa femme ; COGNAGNE Baltazar ; REGNARD Nicolas, procureur fiscal ; YGOT Estienne.

10/08/1630 ; 4 E 457/E2 ; GOUGON Jacques, Saint-Mesme ; DE BUSSY Jehan, clerc ; MIGNOT Claude, fils de Jehan, étudiant.

14/10/1573 ; 4 E 457/E1 ; GRAPPIN Claudine, fille de Jehan dit Gaudet ; GRAPPIN Jehan ; HAUVET Jehan ; HAUVET Edme.

12/03/1570 ; 4 E 457/E1 ; GRAPPIN Edme, époux de Fiacre BART ; GRAPPIN Hubert ; BART Jehan ; BOUCHET Guillaume ; HAUVET Edme ; GRAPPIN Pierre et Jehan.

24/04/1571 ; 4 E 457/E1 ; GRAPPIN Edme, fils de † Thevenin le jeune ; GRAPPIN Thevenin Le Jeune † ; LEROY Denis, son beau-frère ; () () sa mère ; ROY Pierre ; ROY Jehan.

05/02/1618 ; 4 E 457/E2 ; GRAPPIN Estienne ; COLLIN Guillaume, son fils ; PLISSON Jehan.

30/10/1626 ; 4 E 457/E2 ; GRAPPIN Estienne, épouse d'Edme DELAHAIRE ; DELAHAIRE Edme, son mari ; DELAHAIRE Nicolas, vigneron ; YGOT Estienne le Jeune, fils de Nicolas.

04/04/1601 ; 4 E 457/E2 ; GRAPPIN Fiacre ; GRAPPIN Jehan ; DAULVERD Jehan ; VILLADIER Pierre, vigneron ; HAUVET Jehan le Jeune.

20/02/1618 ; 4 E 457/E2 ; GRAPPIN Jehan, de Villemanoche (89), laboureur ; GRAPPIN Noël, son fils ; GRAPPIN Jehan, son fils ; VEILLARD Mathieu ; DESCHAMPS Paul.

30/04/1573 ; 4 E 457/E1 ; GRAPPIN Jehan Duvau, époux de Michelle DAULVERD ; GRAPPIN Nicolas, son frère ; DAULVERD Michelle, sa femme ; GARRÉ Gillet ; DADA Adam.

30/09/1570 ; 4 E 457/E1 ; GRAPPIN Jehan le Jeune ; GRAPPIN Thevenin ; () (), sa femme ; CHEVEGNY Pasquet, son beau-père ; ROMIER Claude ; VILLADIER Colas et Colas LONET.

16/07/1571 ; 4 E 457/E1 ; GRAPPIN Jehanne, épouse d'Innocent LEZE ; LEZE Innocent, son mari ; GRAPPIN Fiacre, son frère ; LEZE Colas ; LE BOUCHERON Richard.

23/02/1570 ; 4 E 457/E1 ; GRAPPIN Jehanne, épouse de Noël DUVAU ; DUVAU Noël, son mari ; GRAPPIN Edme, son frère ; HAUVET Jehan ; PLISSON Nicolas.

01/08/1570 ; 4 E 457/E1 ; GRAPPIN Jehanne, épouse d'Edme TACELLOT ; TACELLOT Edme, son mari ; ROMIER Claude ; REGNARD Guillaume ; FERAN Guillaume.

04/09/1571 ; 4 E 457/E1 ; GRAPPIN Jehanne, épouse de Noël DUVAU ; DUVAU Noël, son mari ; PRUCHOT Claude, son gendre ; BARDANET Jehan ; VILLADIER Jehan.

28/07/1627 ; 4 E 457/E2 ; GRAPPIN Lupianne, veuve de Jehan BRETON ; GRAPPIN Guillaume ; MILLEHOMME Jehan ; GARRÉ Sulpice.

01/04/1571 ; 4 E 457/E1 ; GRAPPIN Marin ; GRAPPIN Jehan, son frère ; () Marion, sa femme, le dit testamentaire ayant délaissé à Edmée GRAPPIN, sa sœur, une brebis et sa suite, à Estienne GRAPPIN, son frère, une brebis, à Jehan GRAPPIN, fils de son frère, une aignelle, à Edme GRAPPIN, son bonnet noir, et aux deux enfants de sa femme chacun une brebis.

10/10/1570 ; 4 E 457/E1 ; GRAPPIN Marion, épouse d'Edme POUSSON ; POUSSON Edme, son mari ; DUPUIS Présson ; REGNARD Hubert ; CHOLLET Edme ; cet acte délivré en blanc à Nicolas GRAPPIN, son frère.

17/01/1578 ; 4 E 457/E1 ; GRAPPIN Martine ; GRAPPIN Edme, son frère, et Lupienne DAULVERD, sa femme ; DADA Pierre et Jehan ; GRAPPIN Guillaume.

19/04/1574 ; 4 E 457/E1 ; GRAPPIN Perrette ; GRAPPIN Jehan † ; GRAPPIN Innenal, son frère ; ROMIER Claude ; DADA Colette ; DAULVERD Lupienne. (suite dans un prochain numéro)

Nouveautés

Les habitants d'Escamps par Gérard Quenaudon
Trois volumes 368, 292 et 290 pages, 15 802 entrées.

35 € le volume

Relevés des fiches de décès des militaires de la Révolution et de l'Empire du département de l'Yonne, un volume de 330 pages, regroupant 7 415 fiches correspondant à autant d'individus distincts, décédés entre 1799 et 1815, relevé de G. Quenaudon
Un volume **35 euros**

Commandes à adresser à Madame Sylvie Lajon, 8 route de Noé, 89100 MALAY LE PETIT

Merci de rédiger vos commandes de publications sur feuille (format A5 minimum) **en indiquant les périodes pour chaque table** et en n'oubliant pas d'indiquer vos nom et adresse. Les chèques doivent être libellés à l'ordre de la "SGY" ou "Société Généalogique de l'Yonne"

Evitez les supports exotiques tels que post-it, talon de chèque Désormais tout bon de commande ne correspondant pas à ces indications, sera retourné à son expéditeur. Merci de votre compréhension. Les formalités pour les tarifs sont les mêmes que celles parues dans le catalogue 2010 avec les mêmes frais de port.

Tables mariages

Fleurigny (Vallières) 1793-1905
Migennes 1793-1905

12€
14€

Tables contrats

Cerisiers 1700-1724 12€

La Société généalogique de l'Yonne vient de mettre à son catalogue le **relevé des fiches de décès des militaires de la Révolution et de l'Empire du département de l'Yonne**, établi par Gérard Quenaudon à partir des liasses 2 R 213 à 2 R 241 des Archives départementales de l'Yonne. (voir ci-dessus : nouveautés)

Ces liasses contiennent des fiches établies entre 1799 et 1815 concernant des recrues de l'Armée française décédées lors des campagnes. Le fonds est constitué de fiches remplies sur les lieux de décès et acheminées vers la préfecture de l'Yonne, sans doute dans le but d'informer les familles.

8 520 fiches de militaires français décédés entre août 1799 et décembre 1815 ont été répertoriées. Un certain nombre de fiches sont en double, voire en triple. Les 1 110 doubles extraites, il reste tous comptes faits 7 415 fiches correspondant à autant d'individus distincts.

488 localités de l'Yonne sont clairement identifiées correspondant à 4 627 décès, le maximum étant pour Auxerre (215 décès avérés), suivi de Sens (146), puis Joigny (106), Avallon (97)...

Un relevé de 131 soldats de l'Empire effectué sur le Tonnerrois en puisant à diverses autres sources permet une première validation de ce relevé.

Malgré ses imperfections (les lieux de naissance sont écrits comme le secrétaire l'entendait de la bouche du moribond, certains ne ressortent pas du département de l'Yonne...), ce relevé constitue une base statistique assez solide pour permettre des études diverses (suivi du déplacement des troupes, état comparé des morts de diverses batailles, analyse des causes de mortalité...) les comparaisons avec des données obtenues par d'autres sources permettront de valider cette base de données et d'obtenir par extrapolation des données chiffrées concernant les batailles de l'Empire, alors que les spécialistes hésitent encore sur l'évaluation des pertes. En effet, par son caractère exhaustif sur le département, ce relevé offre le moyen de saisir par une approche originale les mouvements de troupes de l'Empire. Le simple décompte mensuel des morts permet d'y lire l'annonce de sa chute.

Ainsi, au-delà de l'intérêt pour les généalogistes qui pourront y retrouver trace d'un oncle, d'un cousin disparu, cette publication devrait intéresser tous les passionnés de l'Empire

Répertoire des familles étudiées (édition de l'année 2009)

Le Répertoire des familles étudiées (édition de l'année 2009) est disponible :

Un volume de 288 pages et 9 500 lignes regroupant les patronymes étudiés par environ une centaine de nos adhérents.

C'est un outil indispensable pour mettre en relation ceux qui effectuent des recherches sur les mêmes branches familiales. Prix unitaire : **12 €**

- Adressez vos commandes à : Société généalogique de l'Yonne, 27/4 place Corot, 89000 Auxerre.

Rubriques :

◆ Appel, bataille du Grand Couronné (P-Ch. Renaud)	76
◆ Ascendance de Marie Guinault (A. Fournérat)	78-81
◆ Le Censier de Villeneuve-l'Archevêque du 15 avril 1581	77
◆ Coup de foudre à Cerisiers (P. Le Clercq)	74-75
◆ Courrier des lecteurs.....	85-86
◆ Décédés à l'hôpital Beaujon (G. Quenaudon).....	82-84
◆ Éditorial	73
◆ Nouveautés	87-88
◆ Revues en échange	74
◆ Soldats décédés à Noyers (M. Bris)	76
◆ Soldats de la Révolution et de l'Empire.....	88
◆ Testaments de Villemanoche (C. Laforest).....	75, 77, 84, 87